ULTIMA CON LE BORSE

Anno 92 - Numero 65

L. 30 (sped. in abb. post.) - Abb. Italia (c.c.p. 2/1260): anno L. 7800, sem. 3900, trim. 2000. - Estero (tariffe post. rid.): anno L. 12.700, semestre 7000, trim. 3600.

Direzione, Redazione e Amministrazione: Torino, via Roma 80, tel. 40-043 (15 linee)

STAMPA SERA

ULTIMA CON LE BORSE

Mercoledì 16 - Giov. 17 Marzo 1960

Milano, Corso Matteotti 2, telefono 70-90-91

Il giornale si riserva la facoltà di non accettare il diritto di rifiutare qualsiasi inserzione.

Pubblicità: Avvisi Comm. L. 300 ogni mm altezza-colonna (fun. 400) posiz. o dale prestab. aum. 50 % - Finanz. Legali L. 200 (fun. 550) il mm - Necrologi L. 300 (fun. 300) per parola (partecipaz. L. 200, fun. 500) - Echi Cronaca L. 400 (fun. 1200) la linea - Economic. nelle rubriche - Estero aumento tariffe 25 %. Copie arretrate: prezzo doppio — Prezzi vendita estero ed. lunedì (spediz. aerea per i Paesi contrass. con l'estrinseco): Austria sc. 2,5; Belgio fr. 4; *Canada $ 35; *Congo Belga fr. 5; *Danimarca kr. 0,80; *Egitto piast. 5; *Eritrea cents 30; *Finlandia mk. 35; Francia fr. 35 (N.F. 0,35); Germania d. m. 0,40; *Grecia dr. 3,5; *Inghilterra d. 5; *Iran ria. 30 Jugoslavia din. 30. *Libia pias. 3; *Malta d. 4; *Norvegia kr. 0,80; *Olanda cents. 40; *Portogallo esc. 4; *Rodesia s. 0,30; *Spagna Pts 5; *Sud Africa sh. 1,4; *Svezia kr. 0,70; Svizzera fr. 0,90; *Tunisia mill. 80; *Turchia l.t. 1,10; *U.S.A. cents 25

Le trattative per il tripartito all'esame dei deputati d. c.

Dopo il parere favorevole espresso ieri sera dal gruppo senatoriale, il Presidente del Consiglio ha oggi ripetuto ai deputati del suo partito i risultati dei suoi incontri con gli esponenti del p.s.d.i. e del p.r.i. e le divergenze che ancora restano da superare per la formazione di un governo di centro-sinistra - Sabato o domenica l'on. Segni riferirà a Gronchi tornato a Roma da S. Rossore

Roma, mercoledì sera.

Il Capo dello Stato è rientrato ieri stesso dalla sua breve visita a San Rossore, ma difficilmente potrà ricevere prima di sabato o di domenica l'on. Segni: infatti, Segni non ha ancora sciolto la riserva se accettare o declinare l'incarico che gli ha dato il Presidente della Repubblica ed è per questo che egli ha spinto la sua cautela al punto di respingere la qualifica, che pure gli spetta, di Presidente-designato per non legare fin d'ora il suo nome a una determinata soluzione della crisi secondo una determinata formula di governo.

Oggi il presidente Segni ha partecipato alla riunione del direttivo del gruppo parlamentare d. c. della Camera, come ieri sera aveva partecipato al direttivo dei senatori d. c. Si sa che nei due direttivi l'on. Segni ha parlato delle difficoltà obiettive che egli incontra non tanto nello stabilire la formula di governo — che del resto è stata precisata dalla direzione d. c. — ma piuttosto nel mettere d'accordo i tre partiti sul programma.

L'on. Segni riprenderà il dialogo con i suoi interlocutori socialdemocratici e repubblicani soltanto dopodomani venerdì, in quanto ogni s'è risolto il comitato centrale del p.s.d.i., che ha ascoltato una relazione dell'on. Saragat sulle varie fasi della crisi) e per domani è convocata la direzione del p.s.i.: è evidente che il Presidente intende di conoscere le decisioni di queste due organizzazioni.

Le quali, tuttavia, possono ritenersi fin d'ora scontate. Infatti i socialdemocratici, che stanno facendo di tutto per eliminare ogni divergenza, hanno già definito positiva la determinazione della direzione dc di realizzare «un governo di collaborazione fra i tre partiti di centro sinistra non ostacolato dal psi», dove quel «non ostacolato» significa, sostanzialmente, l'auspicata astensione dei socialisti.

Più che alla formula, quindi, che è già stata decisa dalla dc, i socialdemocratici guardano al programma, cercando di farsi mediatori fra le posizioni dei repubblicani e quelle dei democristiani. E nello stesso tempo cercano di ammainare quella parte della dc che è ancora molto perplessa ad imboccare o meno la via dell'appoggio socialista. «La dc può volgersi con la massima serenità — scrive il giornale dei padi — al necessario contemperamento delle sue istanze programmatiche con le esigenze fondamentali postulate dalla sinistra democratica. Non si deve dimenticare che la presenza dei padi e dei pri al governo sarà una garanzia di autentico progresso sociale per milioni di lavoratori che la propaganda del psi ha sempre tenuto lontani dalla vita stessa delle istituzioni democratiche». Il che vuole anche dire che i democristiani debbono star certi che l'appoggio esterno dei psi non significa condizionamento del governo alle istanze di questo partito: qualora, infatti, la ipotetica socialcomunista dovessero divenire determinanti, Saragat si rende garante che egli per primo non si starebbe a sanz'altro provocherebbe una nuova crisi.

Le difficoltà maggiori, per quanto riguarda il programma, vengono dai repubblicani. Anche da questa parte, naturalmente, si è rimasti molto soddisfatti della decisione della direzione d.c. di formare un governo a tre col p.s.d.i. e col p.r.i., ma non altrettanto si può dire per il programma. La «Voce», organo del p.r.i., ha già scritto che l'atteggiamento della d.c. è responsabile e che «le preoccupazioni che i partiti democratici laici hanno, circa il modo di condurre la battaglia per la difesa e lo sviluppo democratico, sono condivise dal maggior partito italiano», ma ha ribadito con una certa rigidità le posizioni repubblicane relativamente al programma.

E così, la proposta di Segni di ricorrere al «consorzi di provincie», in luogo delle regioni, rappresenta per i repubblicani «la peggiore delle soluzioni»; la costituzione di un ente statale che raggruppi le partecipazioni elettriche, secondo il pensiero di Segni, significa per i repubblicani «girare intorno al problema e non risolverlo»; infine, c'è la scuola, che resta il punto più scabroso di tutta la vicenda: i repubblicani, pure augurandosi che si trovi una via d'uscita, scrivono: «Pensare che si possa sacrificare i nostri principi» quelli della d.c., ci pare pretesa troppo assurda perchè essa reggia ad una considerazione equilibrata della situazione».

Ma se tali sono le posizioni in questo momento, non è a dire che esse rimarranno ferme al punto di partenza. Da qui a venerdì, quando Segni riceverà i rappresentanti repubblicani e socialdemocratici, le cose potranno evolvere in senso positivo; del resto, se da vero tutti vogliono l'accordo, fare qualche ulteriore passo innanzi per arrivare al punto d'incontro, potrà, senza dubbio, essere difficile, ma non impossibile.

Ciò, come s'è detto, vale per il programma. Quanto alla formula, le maggiori perplessità, sono, naturalmente, all'interno della d. c. Un gruppo di quindici senatori ha scritto a Piccioni chiedendo la convocazione di tutto il gruppo perchè — ha affermato ad esempio il sen. Jannuzzi — «i direttivi d. c. non siano lasciati soli a decidere». Inoltre, ieri sera, una cinquantina di deputati si sono riuniti intorno a Scelba ed hanno deciso di chiedere anch'essi la convocazione del gruppo parlamentare qualora il futuro governo di centro-sinistra praticamente dovesse ricevere l'appoggio del p.s.i. La riserva mentale dei deputati scelbiani potrebbe fin da ora però essere sciolta: con ogni probabilità su il governo di centro-sinistra si farà, si reggerà al massimo su due o tre voti di maggioranza, che non sono certo tali da garantire una vita tranquilla al terzo ministero Segni, tranquillità che può solo provenire dall'astensione degli ottantanove deputati socialisti e i deputati di «centrismo popolare» lo sanno bene.

Contro il governo di centro-sinistra è poi sempre il «Quotidiano», organo dell'Azione Cattolica.

Pallecchia

Circa 13 milioni di sud-coreani hanno partecipato alle elezioni concluse si con la vittoria dell'ottantaquattrenne presidente Syngman Rhee, qui fotografato mentre sappa il suo giardino. La giornata è stata funestata da sanguinosi disordini a Masan, a circa 400 km. a sud della capitale, Seul. In seguito all'accusa di brogli lanciata dall'opposizione al governo, migliaia di manifestanti hanno attaccato a sassate un seggio e hanno incendiato la sede del partito liberale, di cui Syngman Rhee è il capo. Negli scontri con la polizia, si sono avuti 10 morti e 45 feriti. Anche a Seul si sono verificati disordini (Tel.)

Stamane tragica fine di uno dei più popolari ciclisti francesi

Si schianta contro un albero la macchina di Gérard Saint

La sciagura è avvenuta nei dintorni di Le Mans: l'auto pilotata dal corridore è uscita di strada - Saint è morto poco dopo il ricovero in ospedale - Non aveva ancora 25 anni

Le Mans, mercoledì sera.

Gérard Saint, il popolare campione ciclista francese, venuto alla ribalta della notorietà internazionale la scorsa stagione, è morto tragicamente stamane in un incidente d'auto. Saint, un ragazzo altissimo e magro (1 metro e 92 centimetri, un sorriso perenne di bimbo sul volto ad illuminare di simpatia la sua figura allampanata) prestava attualmente servizio militare e stava recandosi appunto al campo di aviazione di Avours, nei pressi di Le Mans, quando è avvenuta la sciagura.

Il ciclista era al volante della sua macchina personale ed è questo l'unico sicuro dato che sia stato possibile accertare: la vettura, per cause imprecisate, ad un tratto è uscita di strada ed è andata a schiantarsi con violentissimo fragore contro un albero. Le conseguenze del violentissimo urto sono apparse subito estremamente gravi. Dalla macchina ridotta ad un informe rottame, lo sfortunato atleta veniva estratto con ogni cautela. Si provvedeva a trasportarlo d'urgenza al vicino ospedale di Le Mans, dove i medici, pur disperando del caso, mettevano in atto ogni rimedio suggerito dalla scienza.

Le condizioni del ferito però non concedevano speranze. Saint, ormai, era in coma e, poco dopo il ricovero nella clinica, spirava senza aver ripreso conoscenza.

La notizia della tragedia, subito diffusasi per la città, suscitava grande impressione. Gérard Saint era nato a Reconard (Orne) l'8 luglio 1935 ed aveva quindi quasi 25 anni. Rivelatosi come inseguitore di classe internazionale e vincitore di numerose prove a cronometro, aveva saputo imporre le sue buone qualità anche nelle competizioni su strada, sino ad assumere un ruolo di primo piano, subito alle spalle del trio di fuoriclasse, composto da Louison Bobet, Roger Rivière e Jacques Anquetil.

Nel 1957 aveva vinto il Giro del Lussemburgo ed il Tour de l'Avenir, nel 1958 aveva fatto raccolta di numerosi piazzamenti nelle principali competizioni contro il tempo: era stato quarto nel Gran Premio Martini, secondo nel Trofeo Baracchi al quale aveva preso parte insieme con Rivière, secondo (dietro Anquetil) nel Gran Premio delle Nazioni e nel «Campari». Lungo la stagione 1959, s'era dedicato con particolare cura all'attività di stradista, assicurandosi in breve notevole popolarità. Aveva conquistato il secondo posto nella Parigi-Nizza-Roma, s'era imposto nel G. P. Sigrand, era finito secondo nel G. P. Martini. Il Giro di Francia gli era servito per il definitivo «lancio» nel ristretto novero delle «vedettes» del pedale: Saint, con una condotta di gara particolarmente battagliera, s'era piazzato al terzo posto nella tappa di Aosta, vinta da Baldini, e secondo, dopo Graf, nella successiva Aosta Annecy. Alla fine della «grande boucle», le varie classifiche testimoniavano del suo valore: Saint era primo nel «Premio della combattività», secondo nella classifica a punti, terzo nel Gran Premio della Montagna e nono nella graduatoria generale.

l. m.

Gérard Saint fotografato (a destra) con Jacques Anquetil

UNA SCENATA AD HOLLYWOOD CHE PUO' ESSERE RIVELATRICE

Frank Sinatra fa a pugni a causa della Lollobrigida

Un amico dell'attore critica la diva definendola "una provinciale senza vita e senza anima che deve la sua fortuna all'astuzia del marito,, Frank replica: "Da sola avrebbe fatto meglio: per consigli finanziari basta un ragioniere e non occorre sposarlo,, - La rissa scoppia imprevista quando l'amico soggiunge: "Tu ne sei innamorato,, - Anche in America si parla di un possibile divorzio tra i coniugi Skofic

Nostro servizio particolare

Hollywood, mercoledì sera.

Negli ambienti cinematografici di Hollywood, e soprattutto nelle ville di Beverly Hills, si fa un gran parlare di Gina Lollobrigida, non tanto per il suo progettato trasferimento in Canada, quanto per le voci (giunte di rimbalzo da Roma) di un possibile divorzio dell'attrice dal dottor Milko Skofic.

In Roma si è appreso infatti che Skofic è giunto con gran segretezza ieri pomeriggio a Ciampino e si è quindi allontanato. Perchè tanto mistero? Perchè non ha compiuto il viaggio con la moglie, come in un primo tempo aveva annunciato in una conferenza-stampa tenuta a New York?

E' possibile che dopo le loro dichiarazioni (certamente spiacevoli in Italia), i coniugi Lollobrigida, pardon, i coniugi Skofic, vogliano sottrarsi ad ulteriore pubblicità controproducente. Per questa ragione il viaggio sarebbe stato compiuto dal solo dottor Skofic in gran segreto.

Vi è però un'altra spiegazione: i due coniugi sarebbero in disaccordo ed anzi sarebbero già decisi al divorzio: qualcuno a Roma ha affermato che era stato persino fissato un appuntamento con il famoso divorzista italiano Gino Sotis, morto improvvisamente proprio ieri mattina all'alba.

D'altro canto è possibile, anzi logico, che il dottor Skofic con questo suo viaggio in Italia si proponga semplicemente di prelevare il figlio (iscritto sul suo passaporto) e di portarlo in Canada.

Tuttavia, dicevamo in principio, negli ambienti cinematografici di Hollywood si mallevano volentieri sui dissensi tra i coniugi Skofic. In proposito è giunta nelle ultime ore una notizia ghiotta: un violento litigio, con scambio di ceffoni e di schiaffoni, avvenuto fra Frank Sinatra ed un giornalista, «suo amico», ha riportato di piena attualità le voci secondo cui il celebre attore sarebbe «profondamente innamorato» di Gina Lollobrigida.

Una persona che fu presente al litigio ha rivelato che esso è avvenuto l'altra notte davanti al cancello della villa di Sinatra, una specie di castello inerpicato sulla collina, quasi inaccessibile.

Sinatra stava rientrando a casa in compagnia di tre amici — due uomini ed una donna — e davanti al cancello si scontrava a dar loro la buona notte. Fino a quel momento il gruppetto aveva parlato della questione Lollobrigida e Sinatra aveva difesa con calore l'attrice italiana, che gli altri criticavano. La donna che faceva parte del quartetto, inavvicinabile, volle sapere perchè il giornalista, il più accanito nel muovere appunti a Gina Lollobrigida, «se l'avesse con lei».

Il giornalista rispose: «E' una provinciale senza vita e senza anima, una donna qualsiasi assolutamente immeritevole della fortuna che le è capitata, e che deve al marito, abile, astuto, intelligente».

Frank Sinatra replicò che al contrario Gina è una donna molto intelligente, molto sensibile, dal carattere d'oro e che, se mai, ha commesso nella vita un solo errore: quello di sposare Milko Skofic.

«Da sola — disse Sinatra — Gina avrebbe potuto far carriera molto meglio anche se, forse, con minori vantaggi economici. Ma per i consigli di carattere economico basta un ragioniere e non occorre sposarlo».

Ad un certo momento, schernendo, il giornalista esclamò: «Con le dalla "Lollo" non si può parlare perchè, di lei verità, tu ne sei innamorato».

Bastò questa frase perchè il fino allora tranquillo Sinatra si trasformasse in una furia e si scagliasse, a pugni alzati, contro l'amico. Ne seguirono alcuni minuti di pugilato senza evoluzione di colpi poi l'altro uomo presente, e la ragazza, riuscirono a separare i due contendenti. Ma Frank Sinatra continuò a pronunciare parole ingiuriose nei confronti del giornalista, definendolo fra l'altro «sporco fiancheggiatore», «uomo che approfitta dell'amicizia per spiare nei fatti personali degli amici» e via dicendo.

Forse dell'incidente non si sarebbe avuta notizia se l'agente-stampa di Sinatra, preoccupato per la dannosa pubblicità che una indiscrezione avrebbe potuto avere per l'attore, non avesse chiesto al cappronista del giornale presso il quale il giornalista presso a pagni lavoro, di «non badare alla storia» che il redattore avrebbe potuto raccontare. «Non c'è niente di vero» disse il press-agent.

In effetti il giornalista mena tenuto la bocca chiusa, ma di fronte alla domanda del suo capo ha dovuto parlare. Si è piegato però soltanto dopo aver avuto la promessa che dell'episodio il giornale non avrebbe fatto parola. Si sa come vanno a finire queste cose, e ieri sera tutta la «Hollywood informata» sapeva che Frank Sinatra aveva litigato con un amico «a causa di Gina Lollobrigida».

La sfuriata inattesa del celebre attore viene considerata da molti come una implicita conferma della fondatezza delle voci secondo cui Sinatra sarebbe da tempo innamorato della bruna attrice italiana.

u. p.

Gina Lollobrigida fotografata recentemente con un elegante tailleur di seta rosa-champagne: la tinta preferita dalla bella diva. Il copricapo è confezionato con la stessa stoffa, come pure la cintura che segna i fianchi (Pubblifoto)

"Scomparsa,, da New York

Dov'è Gina?

NEW YORK, merc. sera.

La notizia secondo cui il marito di Gina Lollobrigida, dott. Milko Skofic, si troverebbe a Roma, è giunta di rimbalzo a New York dove innumerevoli cronisti si sono posti subito alla caccia della diva per appurare la veridicità dell'informazione.

Sino a questo momento però nessuno è riuscito ad accertare qualcosa di preciso. L'unica cosa certa è che Gina è «scomparsa» e che attualmente essa potrebbe trovarsi in viaggio per il Canada oppure in gita di piacere insieme ad amici attraverso il Connecticut.

Il primo ad essere interrogato dai cronisti è stato il «press agent» dell'attrice il quale ha detto di aver parlato l'ultima volta con la Lollobrigida e Skofic lunedì sera a tarda ora. Egli ha aggiunto che i due coniugi si trovavano allora nella villa di alcuni amici residenti nel Connecticut. Alle telefonate fatte nella villa stessa in serata non ha risposto che i padroni erano partiti con i loro ospiti.

Il «press agent» ha inoltre dichiarato: «La signora Lollobrigida aveva comunicato a me ed all'ufficio di New York della "Metro Goldwyn Mayer" che era sua intenzione attendere qui negli Stati Uniti la fine dello sciopero degli attori di Hollywood.

«Personalmente sono della opinione che i due coniugi, o per lo meno l'attrice, si trovino ancora nel Connecticut. Può anche darsi che essa sia partita in automobile per il Canada, ma dubito che ciò sia avvenuto».

Skofic nascosto a Roma

ROMA, mercoledì sera.

Prosegue da ieri la «caccia» dei cronisti e dei fotoreporter romani al dott. Milko Skofic, giunto ieri con un aereo svizzero. La presenza del dottor Skofic è stata però accertata da tutti gli appartenenti alla famiglia, segretaria compresa.

Ciò non toglie che si sia saputo che egli ha già visto il piccolo Milko fatto tornare appositamente da Sabaudia, dove la famiglia ha una villa e dove il medico jugoslavo ha scelto la propria residenza.

Le notizie dal Canada danno per certo che Gina Lollobrigida si è recata a Toronto per visitare la casa dove fra breve tutta la famiglia si trasferirà; nel frattempo il dottor Skofic sta compiendo qualche pratica legale a Roma, probabilmente legata alla sua posizione di apolide, posizione che egli desidera di veder in un modo o nell'altro regolarizzare.

La sua attività in tal senso implica anche contatti con legali; sembra anzi che egli abbia già visto l'avvocato Graziadei e che intenderà incontrarsi con l'avvocato Sotis, deceduto improvvisamente ieri. La specializzazione dei due noti legali in «casi matrimoniali» ha fatto sospettare l'esistenza di divergenze tra i coniugi.

La villa sull'Appia e l'atteggiamento di un gruppetto di reporter ben decisi a bloccare il dottor Skofic il quale però potrebbe lasciare Roma in treno o in macchina, portando con sè il piccolo Milko

Le quotazioni nelle Borse

A TORINO — La riunione ripete le caratteristiche di attesa e di scarsa attività della precedente seduta.

In apertura si registra una prevalenza di offerte soprattutto su Fiat e Viscosa, per cui la quota è costretta a retrocedere di una notevole frazione.

Nella seconda parte della seduta, il denaro torna a intervenire per cui il mercato gradualmente si riprende fino a ricuperare, in chiusura, gran parte del terreno perduto.

Sostenute le Lane Borgosesia; calmi gli elettrici.

Titoli di Stato e obbligazioni invariati.

Dopolavoro resistente.

Diritti: Nebiolo 3,25; Finaider 154,25.

Cambi ufficiali nominali: dollaro Usa 623,10; dollaro canadese 654; franco svizzero fib. 143,90; corona danese 90,20; corona norvegese 87; corona svedese 120,10; fiorino olandese 165,45; franco belga 12,45; franco francese (nuovo) 125,40; sterlina 1754; marco germanico 149,60; scellino austriaco 24.

A MILANO — Gli allegerimenti di posizioni e i realizzi hanno costituito stamane una massa di pressione più energica del consueto. Perciò in un primo tempo si effettuava una più severa selezione, sia nei titoli sia nelle singole partite.

Ultimata questa operazione e raggiunti i livelli minimi della giornata, verso il listino si risvegliava il denaro, dovuto per buona parte alla speculazione giornaliera, che oggi si esercita al ribasso, e in parte all'elevato volume dei premi sui valori solitamente più speculati. Si andava, così, al listino su una intonazione nettamente migliore.

Il comparto del reddito fisso era, come sempre, sostenuto, ma con scarsi affari.

Diritti: Finaider 151; Magona 15; Nebiolo 3,05.

Ecco le quotazioni di oggi:

Mediobanca 61.600; Bastogi 2245; Finelettrica 1836; Finmare 609,50; Finaider 1160; Mittel 5530; Gim 7580; Invest 4410; La Centrale 25.840; Sviluppo 2812; Ass. Generali 35.080; Fond. Incendio 17.600; Assicurat. Italiana 113.500; Ras, 41.950.

Ferr. N. Ord. 4150.

Châtillon 17.100; Cantoni 28.800; Olcese 2540; Cucirini C. C. 10.950; De Angeli 5100; Cucirini Ital. 11.750; Gavardo 6735; Lanificio Rossi 16.840; Lanif. e Canap. 1550; Rossari e Varzi 33.400; Botondi 34.000; Tosi 7200; Sola Viscosa 5632; Un. Manifatture 12.500; Fisac 334.

Dalmine 2436; Ilva 675; Meisali 7460; M. Ansaldo 7770; Montecatini 2162; Monteponi 1513; Siele 6150;

Bianchi 500; Fiat 2488; Nebiolo 23.

Safa 2315; Ciali 4650; Dinamo 3450; Edison 4160; Edison Volta ord. 2731; Edison Volta pref. 3150; Bresciana 3745; Sarda 7130; Valdarno 2005; Emiliana 5000; Subalpina 5850; Magneti Marelli 1818; Ercole Marelli 870; Orobia 2990; Romana Elettr. 3200; Sasa 3500; Sip 1955; Meridionale Elettrica 1704; Siet 2500; Tecnomasio 1145; Toti «A» 4000; Toti «B» 4700; Turni 455; Unes 1310; Vizzola 5100.

Diac. Italiana 4800; Eridania 4695; Romana Zuccheri 615.

Anic 2715; Italgas 1838; Liquigas 1151; Mira Lanza 21.850; Pibigas 588; Rumianca 2115; Saffa 5715.

Acdos 4750; Beni Stabili 4850; Immobiliare 914; Risanamento 3570; Sifes Genova 4790;

Cartiere Burgo 23.000; Ciga 2810; Eternit 4900; Italcementi 20.115; La Rinascente 475; Pirelli S.p.A. 7825; Pirelli e C. 3355.

Prezzi informativi: sterlina oro vecchio 5650-5800, nuovo 5775-5935; marengo 4800-4450; sterlina inglese 1750-1770; dollaro carta 625-625; franco francese 125,50-127,50; oro fino 706-710; argento 19,80-20,20.

A GENOVA — Apertura debole. Chiusura con leggere migliorie.

Alcuni prezzi: Centrale 15.975; Generali 35.150; Ras 42.000; Meridionali 2285; Nai 21.150; Viscosa 5825; Finaider 1156,50; Montecatini 2143; Ilva 672; Fiat 2490.

A FIRENZE — Anche oggi mercato cedente in quasi tutti i settori. Durante la riunione si sono registrati dei prezzi stagnanti bassi, come ad esempio la Viscosa a 5820. La chiusura tuttavia appariva migliore dai minimi del mattino.

Prezzi: Bastogi 2250; Centrale 15.000; Fondiaria Vita 21.150; Fondiaria Incendio 17.550; Montecatini 2145; Sala Viscosa 5820; Fiat 2482; Magona 1110; Valdarno 2035; Immobiliare 918.

A TORINO

	15	16
VALORI DI STATO		
Rendita 3 %	75 60	75 95
» 5 %	75 50	75 85
Rendita 5 %	71 50	71 50
Rendita 3 %	103 60	103 90
»	103 50	103 80
Redimibile 5 %	98 80	98 60
»	98 50	98 50
Redimibile 5 %	101 —	101 —
»	100 90	100 90
Ricostruz. 3 %	84 85	84 85
»	84 75	84 75
Ricostruz. 5 %	99 30	99 30
»	99 30	99 20
Ed. frut. 5 %	98 85	98 35
Pr. B. 5% Imprese	98 725	98 725
Pr. B. 5% '51	98 20	98 35
B.T.E. 5% 1966	100 90	100 90
» »	100 75	100 80
» »	100 75	100 77
» »	100 65	100 77
» »	100 75	100 67
» »	100 72	100 67
» »	100 70	100 72
» »	100 65	100 70
» »	100 85	100 85
B.T.E. 5 %	100 40	100 40
OBBLIGAZIONI		
A.E.I. 5 %	100 —	100 —
» 5 %	102 30	102 30
» 5 %	102 50	102 55
» 5 %	103 85	103 70
» 5 %	102 25	102 30
» 5 %	145 40	144 40
» 5 %	144 70	144 70
» 5 %	100 —	100 —
» 5 %	105 —	104 80
» 5 %	133 40	133 80
» 5 %	99 90	99 90
Cidi 5 %	96 10	96 10
Cidi 5 %	101 50	101 50
»	100 —	100 —
»	100 20	100 30
»	99 80	99 80
C. C. R. 5 %	102 65	102 65
C. Prov. 5 %	98 50	98 50
» 5 %	94 —	94 —
» 5 %	94 50	94 30
Elettrom. 5 %	96 50	96 30
F.I.M. 5 %	100 —	100 —
C. I. Zucch. 5 %	96 —	96 —
C.I.E. 5 %	99 20	99 20
»	99 75	99 75
»	99 —	99 —
Imm. Ind. 5 %	102 35	102 30
» 5 %	103 25	103 25
» 5 %	102 50	102 50
» 5 %	103 50	103 50
I.R.I. 3 1/2 %	101 —	101 —
» 5 %	102 50	102 —
» 5 %	102 30	102 40
» 5 %	102 40	102 40
» 5 %	103 15	102 20
» 5 %	102 80	102 80
» 5 %	97 80	97 60
Italgas 5 %	98 50	98 50
» 5 %	97 50	97 50
» 5 %	102 40	102 60
Lane 5 %	103 —	103 —
» 5 %	103 10	103 25
» 5 %	104 45	105 —

	15	16
Pirelli 5 %	105 50	105 50
Rinal. Ed. 5 %	100 30	100 75
» 5 %	109 50	109 50
» 5 %	110 40	110 30
» 5 %	112 60	112 60
» 5 %	107 35	107 77
Rl. Pr. 5 %	97 75	97 75
Saipem 5 %	107 —	107 —
» 5 %	107 —	107 —
Sicet 5 %	106 50	106 —
Sicet 5 %	106 20	106 25
Sifanti 5 %	106 —	106 —
» 5 %	106 50	106 50
» 5 %	107 —	107 —
Sipi 5 %	106 50	106 50
Soc. Gen. 5 %	115 —	115 —
Terme 5 %	103 50	103 50
Tessili 5 %	107 —	107 —
Unes 5 %	106 50	106 50
Unimm 5 %	102 —	102 —
Zucch. 5 %	100 50	100 50
Zucch. 5 %	102 —	102 —
Zucch. 5 %	107 50	107 50
Zucch. 5 %	103 —	103 —
Zucch. 5 %	102 50	102 50
Zucch. 5 %	102 95	102 60
Zucch. 5 %	102 70	102 65
Zucch. 5 %	103 —	103 —
Zucch. 5 %	102 85	102 80
Zucch. 5 %	102 80	102 90
Zucch. 5 %	102 50	102 50
Zucch. 5 %	102 —	102 —
Zucch. 5 %	102 85	102 85
Zucch. 5 %	103 10	103 17
Zucch. 5 %	102 10	102 10
Zucch. 5 %	102 70	102 70
Zucch. 5 %	104 20	104 20
Zucch. 5 %	102 70	102 70
Zucch. 5 %	102 20	102 20
Zucch. 5 %	102 80	102 80
Zucch. 5 %	97 40	97 40
Zucch. 5 %	97 30	97 —
AZIONI PRIVILEGIATE		
TESSILI E MANUFATTI		
FISAC	—	—
Cotonificio Ligure	—	—
Manifattura	14400	14500
Rivetti	5760	5630
Cotonificio	—	—
Cucirini	—	—
Cucirini	—	—
TRASP., ASSIC., FINANZ.		
Assic. Gen.	87500	85100
Assic. Generali	61800	61400
Assic. Unione Subalp.	5940	5910
Fin. Bastogi	—	—
Fin. Meridionali	3175	3215
Fin. Piemontese	—	—
Finanziaria	1827	1805
La Centrale	16050	15800
Mobiliare	—	—
Mediterranea	—	—
S.I.I.	—	—
Ti. Riun.	—	—

	15	16
MINERALI-ESTRATTIVI		
Talco Grafite	36000	—
M. Balma	—	—
Montecatini	1695	1690
METALMECCANICI		
Fiat	2465	—
Fiat priv.	660	680
Fiat	485	481
Lancia	1195	1182
Lancia priv.	—	1090
Riv.	—	—
Riv. priv.	—	—
Singer	21 50	22 10
Singer priv.	—	805 —
Ceramica Pozzi	—	—
Ceramica Pozzi priv.	—	—
Ceramica Pozzi risp.	2500	2490
ELETTRICI		
Ed. Elettr.	—	—
Elettr. Alpina	—	—
F.E.T.	1440	1370
Elettr. Ligure	1225	1210
Elettr. Sarda	—	—
Elettr. Sicula	2000	1987
Elettr. Valdostane	1710	1704
Elettr. Vercellesi	2320	2320
Elettr. Volta	—	—
Elettr. Vizzola	—	—
ALIMENTARI		
Buitoni	95 —	—
Buitoni priv.	—	—
Cirio	—	—
Cirio priv.	260	257 —
Cirio risp.	—	—
Eridania	—	—
Eridania priv.	—	—
Eridania risp.	—	—
Eridania Zuccher.	—	—
Eridania Zuccher. priv.	—	—
Eridania Zuccher. risp.	—	—
Gen. Conserve	—	—
DIVERSI		
Fabbr. Lamp. Rec.	—	11100
Fabbr. Lamp. Rec. priv.	—	—
Fabbr. Lamp. Rec. risp.	—	—
Carbon. Italiani	—	—
Carbon. Sarda	24000	23800
Linoleum Pavimenti	2605	2570
Linoleum Pavimenti priv.	4050	4100
Linoleum Pavimenti risp.	—	—
Pirelli	—	—
Pirelli priv.	—	—
Pirelli risp.	—	—
Soc. Metan. Gall.	—	—
CHIMICI		
Montecatini	1940	1925
Montecatini priv.	—	—
Montecatini risp.	—	—
Rhodiatoce	3940	3920
Rhodiatoce priv.	3110	3144
Rhodiatoce risp.	2730	2710
Snia Viscosa	5820	5825
Snia Viscosa priv.	3190	3188
Snia Viscosa risp.	—	—
Vetrocoke	330	307 50
IMMOBILIARI		
Risanamento	—	—
Risanamento priv.	—	—
Immobiliare	930	910 —
Immobiliare risp.	—	—

CRONACA CITTADINA

L'AEM è da mezzanotte in seria difficoltà

Le centrali elettriche bloccate dallo sciopero

Sospesa la produzione di energia negli impianti alpini - La situazione in città: case e scuole senza riscaldamento, intralci nel rifornimento di pane, piccole industrie inoperose, servizio tranviario irregolare - Chiesta corrente a 4 società private

Lo sciopero dei dipendenti dell'A.E.M., iniziato a mezzanotte, ha determinato in città una situazione difficile. Le conseguenze dell'agitazione sono risultate, sparse sulle prime ore del mattino, più gravi del previsto poichè anche nelle centrali di produzione in montagna il lavoro è stato sospeso. Gli impianti dell'Azienda Elettrica Municipale non forniscono più energia, una parte dell'abbisogno (che si calcola pari all'80 per cento del normale) è assicurata dalla Sip e da altre tre società private: la Edison, la Terni e il Canavesio del Buttier.

I maggiori inconvenienti verificatisi tra le 6 e le 11 di stamane sono imputabili (più ancora che alla scarsità di corrente) all'assenza degli addetti alla rete di distribuzione. Le due centrali di conversione di via Bertola e corso Sebastopoli sono ferme, le centrali automatiche funzionano saltuariamente per i continui scatti degli interruttori, provocati dal sovraccarico.

Soltanto 50 dei 1200 dipendenti si sono presentati questa mattina nella sede dell'azienda, in via Bertola. Oltre ai dirigenti ed ai funzionari, erano presenti 15 ingegneri. Sono stati questi ultimi a spostarsi da un capo all'altro della città per rimediare in efficienza le centrali automatiche, a mano a mano che rallentavano bloccate dall'eccessiva richiesta di energia da parte degli utenti.

La centrale tecnica di Moncalieri è ferma e viene quasi soltanto per sostituire la corrente di assaggio in arrivo dalla Lombardia e dall'Italia centrale. Nonostante gli sforzi del poco personale al lavoro, nella zona servita dall'A.E.M. l'erogazione è rivelata irregolare da verso le 10. L'utente questi ha ricevuto sinoltrato di telefonate.

In molte case è mancata la corrente e sia gli apparecchi elettrodomestici che gli impianti di riscaldamento non hanno potuto funzionare. I proprietari di fabbriche e laboratori in cui non arrivava energia, si sono rivolti alla direzione dell'A.E.M. per chiedere se dovevano mandare a casa il personale, dato che le macchine non potevano venire messe in attività.

Anche in qualche scuola i termosifoni sono rimasti spenti e molte mamme hanno preferito riportare a casa i figli. Le lezioni si svolgono però regolarmente.

Molti panettieri non hanno potuto accendere i forni e in qualche borgata le massaie hanno dovuto attendere fino a tardi per poter acquistare il pane. Proteste di commercianti sono giunte all'Associazione Commercianti da Borgo San Paolo, corso Regina, corso Massimo d'Azeglio e dalla Barriera di Milano. Il fatto è stato segnalato al Prefetto.

Il servizio tranviario ha funzionato a sbalzi fin verso le 9. I maggiori inconvenienti si sono avuti in via Nizza, via Genova e corso Orbassano, dove i tram della linea 7 e 8 hanno dovuto sono rimasti fermi a lungo. Le vetture si sono accumulate ai margini delle zone rimaste senza elettricità e, quando l'energia è tornata, è passata più di un'ora prima che la circolazione riprendesse il ritmo normale. La gente, rimasta a piedi, ha preso d'assalto gli autobus.

L'A.T.M. ha sostituito circa la metà delle linee tranviarie con 54 autobus privati. Non è stato possibile noleggiare un numero maggiore di automezzi per cui anche domani e giovedì una parte del servizio continuerà ad essere svolta in condizioni precarie dai tram. I dipendenti della Fiat si sono serviti dei mezzi speciali messi a disposizione dalla società.

A mezzogiorno i dirigenti dell'A.E.M. hanno comunicato che la situazione va normalizzandosi. Come si è detto, è disponibile l'80 per cento dell'energia normale e le difficoltà maggiori derivano dal fatto che la rietivazione delle centrali automatiche richiede (data la mancanza di personale) un tempo doppio all'altro della città per rimediare in efficienza le centrali automatiche, a mano a mano che rallentavano bloccate dall'eccessiva richiesta di energia da parte degli utenti.

In serata la situazione è migliorata. Le centrali automatiche funzionano regolarmente. Le interruzioni di corrente sono state poche e di breve durata.

Piacevole sorpresa in due case di Nichelino e di Reaglie

Le «Giuliette» di Telefortuna a un barbiere e a un contadino

Il contadino Goffi

Il barbiere Saladin

Il primo ha vinto la macchina con l'abbonamento alla TV; il secondo, pagando il canone per una modestissima radiolina modello 1940

La Rai ha fatto felici due modeste famiglie torinesi: quella di un barbiere di Nichelino e quella d'un contadino di Reaglie. A loro sono infatti toccate due delle auto sorteggiate in questi giorni fra gli utenti della radio e della televisione in regola con il pagamento del canone: due fiammanti Alfa Romeo «Giulietta» che potranno essere ritirate fra pochi giorni.

Il barbiere di Nichelino, si chiama Walter Saladin, ha 36 anni, vive con la moglie e un figlioletto che fa la seconda elementare, in corso Roma 42. Nello stesso stabile, al numero 50 ha la bottega. Stava lavorando per domattina una ispida barba quando è entrato nel negozio un ispettore della Rai e ha chiesto di lui. Egli lo ha pregato di aspettare, perchè c'erano già due clienti in attesa, ma l'altro ha preciato di non esser venuto a farsi radere. Doveva semplicemente comunicargli la vincita della macchina.

Per poco il Saladin, colto di sorpresa dalla notizia, non faceva un taglio sotto il naso del suo paziente. Ha interrotto il lavoro ed è corso dalla moglie. Hanno immediatamente stabilito che la vettura per loro è troppo vistosa. La venderanno, si comprearanno una piccola utilitaria e si faranno delle ottime vacanze a Pasqua. I due giovani coniugi sono accaniti giocatori del Totocalcio: ma nella loro vita non avevano mai visto una somma ragguardevole.

Una sola domenica avevano assaporato un «dodici» e avevano offerto da bere ad amici e parenti prima di sapere che il premio era di appena 3500 lire. Si sono comprati il televisore nell'ottobre del 1958 e non speravano certo che la fortuna si sarebbe presentata loro attraverso lo schermo luminoso.

L'altro fortunato è un molto agricoltore di Reaglie, Francesco Goffi, titolare di un esercizio al numero 106 di strada del Goffi (ha questo nome perchè sono stati i suoi avi a scavarla nella collina). Ha 35 anni e vive con la moglie. La casetta è molto modesta, la terra non è buona, non c'è acqua per l'irrigazione. Ma il poco, in cima a un cocuzzolo, è dominio la valletta, è bello. E' in virtù di una piccola radio acquistata nel 1940, dalla vecchia zia rimasta, che i Goffi hanno vinto la Giulietta.

Anche loro difficilmente utilizzeranno la vettura: la venderanno e con il ricavato costruiranno di far mettere l'acqua potabile in casa. «Faremo anche un impianto per gli orti e i campi: con acqua in abbondanza renderanno il doppio».

TEMPERATURA DI OGGI	
MASSIMA	+ 6,6
MINIMA	+ 5,8

Il Bollettino meteorologico segnala inoltre: temperat. media (notturna): + 6; ore 8: + 6,5; pressione 735; umid. 80%. Cielo nuvoloso. - Previsioni: tempo variabile. Temper. stazionaria. Temperatura a Caselle: max. + 7,2; min. + 3,5; ore 8: + 6,1

Oggi, domani e venerdì

I servizi per i dipendenti della Fiat

Per oggi, domani e venerdì la Fiat ha organizzato per i propri dipendenti uno speciale servizio di trasporto, che sarà effettuato in caso di mancanza del servizio tranviario, in seguito allo sciopero proclamato dal personale delle aziende elettriche municipalizzate. Lo speciale servizio funzionerà in modo continuativo, nei due sensi, dalle ore 5 alle 8,30, dalle 12 alle 13,15 e dalle 21 alle 24, sui seguenti itinerari:

N. 61 - Aeritalia-Mirafiori (Aeritalia, c. Peschiera, p. Sabotino, c. Ferrucci, c. Mediterraneo, c. IV Novembre, c. Tazzoli, Ippodromo).

N. 62 - Aeritalia-Lingotto (Aeritalia, c. Peschiera, p. Sabotino, c. Ferrucci, c. Mediterraneo, corso Rosselli, c. Dante, v. Nizza, Lingotto).

N. 68 - Lucento-Mirafiori (v. Verolengo, v. Forlì, v. Pinerolo, corso Taranto, c. Ferrucci, c. Mediterraneo, c. IV Novembre, c. Tazzoli, Ippodromo).

N. 69 - Lucento-Lingotto (v. Verolengo, v. Forlì, v. Pinerolo, corso Taranto, c. Ferrucci, c. Mediterraneo, corso Rosselli, c. Dante, v. Nizza, Lingotto).

N. 81 - Madonna di Campagna-Mirafiori (v. Cattaneo ang. v. Venaria, v. Venaria, v. Stradella, v. Orvieto, v. Livorno, c. Reg. Margherita, c. Principe Oddone, p. Statuto, c. S. Martino, P. Susa, v. Cornalia, c. Vinzaglio, c. Duca degli Abruzzi, c. IV Novembre, c. Tazzoli, Ippodromo).

N. 81 bis - Corso Grosseto ang. via Fossata - Mirafiori (c. Grosseto ang. v. Fossata, v. Stradella, v. Orvieto, v. Livorno, c. Reg. Margherita, c. Principe Oddone, p. Statuto, c. S. Martino, Porta Susa, v. Cornalia, c. Vinzaglio, c. Duca degli Abruzzi, c. IV Novembre, c. Tazzoli, Ippodromo).

N. 82 bis - Corso Grosseto ang. via Fossata - Lingotto (c. Grosseto ang. v. Fossata, v. Stradella, v. Orvieto, v. Livorno, c. Reg. Margherita, c. Principe Oddone, p. Statuto, c. S. Martino, Porta Susa, v. Cornalia, c. Vinzaglio, c. Duca degli Abruzzi, c. Rosselli, c. Dante, v. Nizza, Lingotto).

N. 72 - Piazza Repubblica - Mirafiori (v. XX Settembre, v. P. Micca, v. Arsenale, v. S. Secondo, v. Magellano, c. Unione Sovietica, c. Tazzoli, Ippodromo).

N. 73 - Piazza Repubblica - Lingotto (v. XX Settembre, v. P. Micca, v. Arsenale, v. S. Secondo, v. Magellano, c. Unione Sovietica, c. Dante, v. Nizza, Lingotto).

N. 75 - Piazza Abba - Lingotto - Mirafiori (p. Abba, c. Regio Parco, c. Novara, v. Cuneo, v. Reggio, v. Rosselli, v. Accademia Albertina, v. Madama Cristina, v. Genova, v. Bigliari, v. Nizza, c. Giambone, c. Cosenza, c. IV Novembre, c. Tazzoli, Ippodromo).

N. 76 - Piazza Carlina - Lingotto - Mirafiori (p. Carlina, v. Acc. Albertina, v. Madama Cristina, v. Genova, v. Bigliari, v. Nizza, c. Giambone, c. Cosenza, c. IV Novembre, c. Tazzoli, Ippodromo).

N. 78 - Sassi - Mirafiori (piazzale Ponte Isarra, c. Casale, ponte Reg. Margherita, c. Tortona, v. Fontanesi, v. Vanchiglia [ritorno per via Napione], c. Cairoli, c. Vitt. Emanuele, c. Massimo d'Azeglio, c. Bramante, v. Nizza, Lingotto).

N. 79 - Sassi - Lingotto (piazzale Ponte Isarra, c. Casale, ponte Reg. Margherita, c. Tortona, v. Fontanesi, v. Vanchiglia [ritorno per v. Napione], c. Cairoli, c. Vitt. Emanuele, c. Massimo d'Azeglio, c. Bramante, v. Nizza, Lingotto).

N. 71 - Porta Nuova - Mirafiori (Porta Nuova [lato arrivi], via Sacchi, c. Unione Sovietica, corso Tazzoli, Ippodromo).

N. 78 - Porta Nuova - Lingotto (Porta Nuova [lato arrivi], v. Sacchi, c. Sommeiller, v. Nizza, Lingotto).

N. 79 - Porta Nuova - Grandi Motori - Ferriere (Porta Nuova [lato arrivi], v. XX Settembre, c. XI Febbraio, c. Firenze, c. G. Cesare, c. Emilia, c. Vercelli, c. Vigevano, Staz. Dora, Ferriere)

N. 80 - Piazza Borgomanero - Stazione Dora - Piazza Statuto - Aeritalia (c. Reg. Margherita, p. Repubblica, c. G. Cesare, c. Emilia, c. A. Cecchi, Stazione Dora, c. Principe Oddone, p. Statuto, Stazione Rivoli, c. Francia, Aeritalia)

N. 81 - Porta Nuova - Spa - Aeritalia (v. Sacchi, c. Stati Uniti, c. G. Ferraris, c. Peschiera, c. Duca degli Abruzzi, v. C. Colombo, Spa, c. Ferrucci, c. Peschiera, c. Francia, Aeritalia)

Rivoli - Torino (p. Statuto) Fermata fissa su tutto il percorso

Gli autobus saranno contrassegnati da un cartello «Fiat - Servizio Speciale» con capolinea e numero

Gli autobus «Fiat - Servizio Speciale» sono riservati ai dipendenti Fiat ad evitare che estranei occupino abusivamente una parte dei posti, i dipendenti dovranno esibire per l'accesso agli autoveicoli la tessera Fiat al sorvegliante di servizio

L'Atm ha assicurato il funzionamento delle linee automobilistiche con la normale frequenza.

Nel centro di Chivasso, sono passati per la porta principale del negozio

Arrivati con due macchine rubano stoffe per 5 milioni

Per non far rumore, hanno avuto cura di oliare la saracinesca - La vetrina spaccata con una sfera di acciaio scagliata con la fionda - In via IV marzo; con la conegrina fa fuggire un ladro

Un negozio di tessuti di Chivasso è stato svaligiato questa notte da una banda di ladri che si è servita di due automobili ed ha fatto un bottino di cinque milioni. Il bottino sarebbe stato certamente molto più elevato se un inquilino non si fosse svegliato, dando l'allarme e mettendo in fuga gli svaligiatori prima che avessero terminato di svuotare i locali.

Il negozio appartiene a Giovanni Donato e si trova al n. 4 di via Boria, proprio al centro della città. Meno di tre mesi fa, e precisamente la sera del 23 dicembre 1959, esso era stato preso di mira dai ladri che incautamente avevano tentato il colpo verso le ore 21. Avevano già quasi divelto la serratura della porta del retrobottega, quando avvenne scattò arrivare un inquilino ed erano stati costretti a darsi alla fuga.

Questa notte, invece, il piano era stato studiato — probabilmente da parte della stessa banda — con estrema cura: l'ora scelta era fra le 2 e le 3 antimeridiane e l'attacco è stato diretto alla porta centrale del negozio. Alle 2,05 una guardia notturna ha compiuto il suo normale giro di perlustrazione: tutto era normale. Ma i ladri dovevano essere già appostati per cominciare subito dopo il «lavoro»: tra il passaggio del vigile ed il momento in cui è stato dato l'allarme non è trascorso più di un quarto d'ora.

Per prima cosa hanno aperto la serratura della saracinesca con una chiave falsa (non è stato trovato alcun segno di scasso). Poi hanno sollevato la serranda dopo averla lubrificata con olio perchè non cigolasse. Infine, servendosi di una fionda che è stata poi abbandonata sul posto, hanno scagliato una sfera d'acciaio contro lo spesso cristallo. Attraverso il foro non è stato difficile far passare un braccio ed aprire la serratura.

Poi gli svaligiatori hanno cominciato ad ammucchiare la refurtiva su due macchine che avevano posteggiato nella piazzetta che si apre proprio davanti al negozio. Nel giro di una decina di minuti, scegliendo da competenti le stoffe di maggior pregio, avevano già fatto un bottino che si aggira sui cinque milioni quando qualche rumore ha svegliato un inquilino, il ferroviere Giovanni Bocca, di 29 anni, il cui alloggio è immediatamente sopra al negozio.

Il Bocca si affacciava alla finestra e dava l'allarme. Faceva in tempo a scorgere tre giovani che balzavano sulle auto. Mapovrando precipitosamente per uscire dalla piazzetta, le vetture quasi si scontravano: evitata di misura la collisione, si allontanavano a gran velocità. Il testimone non ha potuto vedere con precisione: gli sono sembrate due «utilitarie»: una di color rosso; l'altra bicolore, grigia con tetto scuro. Egli ha subito avvertito i carabinieri, ma finora tutte le ricerche sono state vane.

★ Sempre ieri in 2 e in 3 di questa notte, l'intervento di una inquilina ha sventato, in due riprese consecutive, il furto ai danni della tabaccheria di Ada Medana, in via IV Marzo 7. Al primo piano, proprio sopra il negozio, abita la signora Serena Trumbetta, proprietaria dell'attiguo caffè San Giovanni. Stanotte la donna non riusciva ad addormentarsi perchè sofferente: ad un tratto udiva un lieve rumore. Si affacciava e vedeva uno sconosciuto in cortile. Nel dubbio che fosse un ladro lanciava in basso una tazza. L'altro si spaventava e fuggiva.

Era passata circa una mezz'ora e la signora Trumbetta aveva spento la luce quando udiva di nuovo, più forti, i rumori. Questa volta non c'erano dubbi: il ladro era tornato e stava scassinando la porta del retrobottega della tabaccheria. La donna respingeva il nuovo assalto con il lancio di una bottiglia di conegrina: lo scassinatore fuggiva precipitosamente. Pochi minuti dopo la «Volante» constatava che lo sconosciuto aveva abbandonato sul posto tutti i ferri da scasso.

Partito stamane da Caselle: méta la Terra del Fuoco

Il quinto grande viaggio del Rettore dei Salesiani

Don Ziggiotti visiterà Case e Missioni di Don Bosco sparsate nelle zone più inospitali del mondo

Don Ziggiotti a Caselle: controllo del biglietto di viaggio

Don Ziggiotti, rettore maggiore dei Salesiani, è partito stamattina da Caselle a bordo di un aereo dell'Alitalia. E' diretto a Parigi dove, alle 17, riprenderà il volo, con un aereo della TWA, per l'America Latina. Vi si fermerà circa sei mesi per visitare le Case dei figli di Don Bosco disseminate in tutto il continente. E' la quinta volta che il rettore maggiore si mette in viaggio per questo scopo.

Nel 1952, dopo la sua elezione, Don Ziggiotti si recò nei principali centri italiani ed europei. Nel '55 si spinse nel Medio ed Estremo Oriente, Australia e Stati Uniti; nel '56 nel Messico, nel Centro America, nelle Antille e in Argentina. Nel '57, in otto mesi, attraversò il Venezuela, la Colombia, l'Ecuador e il Brasile, dove raggiunse le più remote Missioni dell'Alto Orinoco, di Mendez, del Rio Negro, del Rio Madeira e del Mato Grosso.

Durante questo nuovo viaggio Don Ziggiotti visiterà in particolare le Case salesiane e delle Figlie di Maria Ausiliatrice nella Patagonia meridionale e nella Terra del Fuoco. Passerà in Cile dal 17 aprile al 20 maggio, nel Perù e in Bolivia dal 20 maggio al 2 luglio. Visiterà i centri del Paraguay dal 3 al 24 luglio. Qui lo attenderà un viaggio nell'interno, irto di difficoltà: il Chaco paraguayano dove vivono otto Missioni del Vicariato apostolico salesiano. Dal 28 luglio al 20 agosto sarà nell'Uruguay ed il 21 ritornerà a Buenos Aires per riprendere l'aereo per Torino.

Da ottantacinque anni i figli di Don Bosco sono all'avanguardia nell'opera di apostolato. Sono state fondate 605 Case per 3968 sacerdoti e 5711 aspiranti. Sono 16 le nuove opere aperte quest'anno. Don Ziggiotti, durante questi suoi «grandi viaggi», vuol rendersi conto dell'efficienza delle Case e delle Missioni salesiane; delle difficoltà, dei bisogni più urgenti cui venire incontro, specialmente nelle zone meno ospitali della terra.

Alla sua partenza da Caselle Don Ziggiotti ha commentato: «Dapperlutto è la figura e lo spirito di Don Bosco che continua a vivere nel mondo per opera dei Salesiani. E questo perchè abbiamo la sorte fortunata di prenderci cura della parte più amabile e più cara della società: i giovani».

Decisa dai giudici d'Appello

Perizia psichiatrica all'omicida d'Avigliana

Stamane è comparso in Corte d'Assise d'appello Giacomo Barosi, detto «Brescia», già riconosciuto colpevole di omicidio volontario per aver ucciso Rosa Cibrario, sparito alla Perriera di Avigliana, e condannato a 23 anni di reclusione.

La sera del 27 ottobre 1958 i due s'incontrarono nel «Cesti del passo ed ebbero un aspro alterco. Erano entrambi ubriachi quando uscirono dal locale. Il Barosi andò a dormire; il Cibrario si recò sotto le finestre della sua abitazione e lo invitò a scendere per «regolare i conti». Il Barosi accettò la sfida.

Il mattino seguente il Cibrario venne rinvenuto con il capo sfondato da un grosso masso. Sui cadaveri furono rilevate due ferite mortali alla testa causate, quasi sicuramente, da colpi di piatra. Il Barosi si è sempre proclamato innocente malgrado le prove di responsabilità raccolte a suo carico.

La Corte (Pres. Falco, P. G. Nicosia, canc. Quaglia), accogliendo l'istanza del difensore avv. Palmano di Venezia, ha ritenuto di procedere a nuove prove, disponendo che il Barosi sia sottoposto a perizia psichiatrica.

Taccuino del lettore

● **Le rappresentazioni del Lotto** avranno luogo lunedì 21 anziché sabato, festa di S. Giuseppe; conseguentemente è ritardata anche la chiusura del concorso Enalotto.

● **Al Circolo della stampa** domani alle 17,45, per iniziativa del club «Orsa Maggiore» i professori Alibino Galvano e Riccardo Chiece parleranno sul tema: «La pittura e l'umana distensione».

● **I Maestri del lavoro** si riuniscono domenica per la seconda giornata nazionale. La inaugurazione si svolgerà a Torino al gruppo aeroni Fiat corso Dante 102). Il discorso ufficiale sarà tenuto dall'on Rapelli.

● **Il Pontefice** ha ricevuto ieri un gruppo di personalità torinesi insignite di ordini equestri; fra i presenti il dott Botta, il comm. Torretta, l'avv Mario Dezani.

● **Per i Venerdì letterari** dopodomani alle 18 al teatro Carignano si svolgerà una conferenza-dibattito fra gli scrittori Alberto Moravia e Pier Paolo Pasolini su «Il romanzo».

● **I soci del Rotary Club** si riuniscono domani sera alle 20 all'Hôtel Turin. Il dott. Alfonso Liguori parlerà su «La collaborazione industriale italo-americana».

● **Al Comitato della Mensa per l'Artista** (via Barbaroux 3), domani, alle 18,15, discussione su «Qui non c'è guerra» di Giuseppe Desai.

● **Un convegno** sulla didattica della matematica si svolgerà sabato e domenica in via Po. 17; parleranno il provveditore agli studi prof. Ernesto Lama, il dott. Mario Montesori, la prof. Maria Antonietta Paolini, il prof. Giovanni Sandiffo e l'onorevole Maria Jervolino, presidente nazionale dell'Opera Montessori.

● **Vestiti nuziali del lavoro** ingaggiati sono a Torino per visitare le istituzioni assistenziali e previdenziali: il gruppo si recherà all'Empi, al convalescenziario della Maddalena ed a visitare le organizzazioni sanitarie dei complessi industriali.

● **Alla biblioteca municipale** (v. Roma 53) domani alle 17 audizione di dischi con commento su «Il visitino e il vicolcello».

● **L'Enalotto** ha indetto per Pasqua un concorso intitolato all'Uovo d'Oro e dotato di ricchi premi, fra cui un ovo d'oro, una «600», un televisore da 21 pollici, un magnetofono e dieci radio portatili. Per partecipare al concorso occorre giocare ogni settimana, fino al 6 maggio, una scheda enalotto. Vincerà chi avrà totalizzato complessivamente il maggior punteggio.

● **Per l'associazione Pro Natura** domani sera al teatro del Collegio San Giuseppe, il dott. Mario Pigorini, dell'Unia, presenterà i documentari «Vita nei campeggi: Palinuro», «Bellezza di Paestum» e «Il mondo in cui viviamo».

● **Il ministero dell'Interno** ha indetto due concorsi per esami per 103 posti di vice-ispettrice in prova e di 400 posti di assistente di polizia di 2ª classe della polizia femminile. Dei predetti posti 5 e 15 sono riservati a candidate che superino la prova di lingua tedesca.

● **Oggi, mercoledì 16 marzo**, è il 75° giorno dell'anno. Il sole è sorto alle 6,45, tramonta alle 18,07. E' la festa di san Cirino, di sant'Dario, di sant'Agapito, di sant'Eriberto e di san Torello.

● **Mercati di domani** in provincia di Torino: Avigliana, Bardonecchia, Bricherasio, Carignano, Cuorgnè, Funestrelle, Piano, Osasino, Leini, Moliti, Nona, Pianezza, Pinerolo, Santena, Strambino, Vigone, Villar Pellice.

● **La fiera di Carignano** si aprirà il 31 marzo prossimo e resterà aperta fino al 3 aprile.

CINERIZ

SOSPENDIAMO LA PUBBLICITA' E LA PROGRAMMAZIONE DEL FILM

PER MANCATO VISTO DELLA CENSURA

CINEMA ARISTON

PRESENTA OGGI CON VERO ORGOGLIO QUESTO AUTENTICO CAPOLAVORO NELLA EDIZIONE DOPPIATA IN ITALIANO

IL POSTO DELLE FRAGOLE

del famoso regista

INGMAR BERGMAN

CLASSIFICATO QUALE UNO DEI MIGLIORI DIECI FILMS DEGLI ULTIMI DIECI ANNI

INTERPRETI: VICTOR SJÖSTRÖM BIBI ANDERSSON - INGRID THULIN - GUNNAR BJORNSTRAND

FESTIVAL DI BERLINO 1958: PREMIO ORSO D'ORO PER IL MIGLIORE FILM DELL'ANNO
FESTIVAL DI VENEZIA 1958: PREMIO DELLA CRITICA CINEMATOGRAFICA AL REGISTA INGMAR BERGMAN
NEW YORK: PROCLAMATO IL 22 DICEMBRE 1959 DALL'ASSOCIAZIONE CRITICI CINEMATOGRAFICI E DELLA STAMPA AMERICANA "IL MIGLIORE FILM STRANIERO DELL'ANNO" E VICTOR SJOSTROM "IL MIGLIORE ATTORE DELL'ANNO" PER LA SUA INTERPRETAZIONE NEL FILM "IL POSTO DELLE FRAGOLE"

INGRESSO LIRE 300

ARLECCHINO

OGGI

JEAN GABIN

MIO FIGLIO

con RENEE FAURE CLAUDE BRASSEUR MARIE JOSE NAT PAUL FRANKEUR

IMMINENTE AL «CRISTALLO»

Titanus

LEI incantevole . . .

LUI affascinante . . .

una coppia meravigliosa

★

TECHNICOLOR

OLYMPIA

BORIA

Successo di critica e di pubblico

Ray KENDALL Yul BRYNNER

ANCORA UNA VOLTA CON SENTIMENTO!

Oggi all'AMBROSIO una "prima,, eccezionale

ASTOR: da venerdì

SAM SPIEGEL presenta

MONTGOMERY CLIFT · ELIZABETH TAYLOR · KATHARINE HEPBURN

IMPROVVISAMENTE L'ESTATE SCORSA

CONFESSE CHE SI SERVIVANO DI LEI PER QUALCOSA DI DIABOLICO!

TRATTO DALL'OPERA TEATRALE DI TENNESSEE WILLIAMS

SCENEGGIATO PER LO SCHERMO DA GORE VIDAL e TENNESSEE WILLIAMS

REGIA DI JOSEPH MANKIEWICZ

PRODOTTO DA SAM SPIEGEL

SCENOGRAFIA DI OLIVER MESSEL

ILSA

MOKILSA

Il ventaglio

Vi sono gesti, anche contrari alla moda, anche contrari al costume del momento, che ritornano nella vita d'ogni donna. Adoperare il ventaglio, per esempio. Ricordo che, bambina, vedevo spesso mia nonna, anche durante l'inverno, sventolarsi con un enorme ventaglio spagnolo di raso rosso. Il gesto era bello e mi affascinava.

Era un ventaglio che un capitano di lungo corso, amico del nonno, le aveva portato dal Venezuela, ma non da adoperare come ornamento femminile, bensì da appendere, come allora usava, alla parete di una veranda. La macchia di colore lucente era forte e nessuna donna avrebbe osato mostrarsi in pubblico con un ventaglio simile. Mia nonna lo adoperava in casa, lo aveva costantemente a portata di mano. Se a volte lo dimenticava, veniva il momento in cui diceva con voce implorante: «Dove ho cacciato il mio ventaglio? Marise, corri a cercarlo, deve essere sul comò della mia camera». Correvo perché conoscevo l'urgente bisogno di mia nonna, che, aspettando il ventaglio, rossa in viso dalla fronte alla scollatura, si ventolava col fazzoletto, come vedevo fare alle contadine intente al bucato, arrossate dagli enormi paioli d'acqua saponosa messi su un braciere in mezzo all'aia. Sapevo che mia nonna soffriva di *bouffées de chaleur* come ella mi diceva, e credevo fosse un disturbo tutto suo speciale. Era, del resto, l'unica donna matura che io avessi vicino. Mia madre era giovanissima, le sue sorelle anche, le loro amiche anche. Uno stuolo di donne dai venti ai venticinque anni circondava la mia infanzia. Le cameriere erano giovani e spesso così belle che andavo in cucina per stare vicino alla loro bellezza molto più affabile e molto più domestica di quella delle sorelle e delle amiche di mia madre. Le vampate di calore appartenevano soltanto alla nonna, che aveva cinquant'anni e a me sembrava centenaria. Il ventaglio, quindi, apparteneva solo a lei. Anche se ci fu moda, d'estate, portare appeso a una lunga catena d'oro un ventaglino di seta dipinta, le donne che mi circondavano non lo portavano mai, neppure nelle giornate torride.

Giovane donna, ebbi un'amica di cinquant'anni. Era una donna autoritaria, intelligentissima, che mi incuteva terrore, rispetto e affetto. Era di fondo moralistica e, sebbene le piacessi, mi guardava con severità, rinfacciandomi spesso la mia frivolezza, il mio amore per l'abito e per l'ornamento. Apparteneva a una famiglia ricchissima e mondana, ers perciò costretta a ricevere e lo faceva con signorilità, ma brontolando. Quando andavo a casa sua, la trovavo seduta maestosamente su una poltrona rigida, austera nel vestito, senza trucco, ma con un grande ventaglio di raso e d'avorio a portata di mano sul tavolino. Di quando in quando, pure seguitando a conversare, prendeva il ventaglio con gesto furtivo e si ventolava. Il suo viso rosso dalla fronte alla scollatura mi ricordava quello di mia nonna.

La storia del ventaglio ce lo fa vedere, attraverso le epoche e le civiltà, sempre raffinato. Come nacque? Ha una leggenda. Pare che molti secoli fa, la bella figlia di un ricco mandarino, usciendo in Cina alla festa delle lanterne, sia stata disturbata dal calore di esse tanto da togliersi la maschera che l'uso e le regole del pudore le imponevano di tenere sul viso. Per impedire che gli astanti vedessero il suo viso, si mise a svecrolare la maschera, facendosi così anche fresco. Il gesto fu subito dalle donne intervenute alla festa; molte, accaldate, si tolsero anch'esse la maschera e la ventularono graziosamente davanti al viso. Il ventaglio era nato.

Dalla Cina, l'uso del ventaglio passò in Persia e in Grecia. In Grecia fu fatto di fogli di platano e di piume di pavone. Secondo Euripide, una delle prime donne che si mostrò in pubblico con un ventaglio di penne di pavone fu Elena, la moglie di Menelao. Generalmente il ventaglio doveva essere ventolato dal servo della dama, ma Elena si permetteva tutte le audacie. Nella Roma antica ogni dama aveva il suo portatore di ventaglio che lo apriva e lo usava quando la padrona lo richiedeva. Ne' Medio Evo il ventaglio, forse troppo frivolo, scomparve, oppure nessuno ne riportò l'uso.

Lo si rivede in mano a Caterina de' Medici, che non aveva avvenevolezze, ma che, da grande donna del Rinascimento, teneva a tutte le eleganze. Regina di Francia, impose il ventaglio alle sue damigelle, le famose belle ragazze del suo «squadrone volante», le quali lo adoperarono per le loro mire civette e vi fecero incastrare, per potervisi guardare a ogni momento, uno specchietto proprio nel mezzo. Enrico III sposò il figlio di Caterina de' Medici, colui che non disdegnava profumi, manicotto e abiti lussuosi, adoperò il ventaglio. Lanciato dalla Corte dei Valois, il ventaglio divenne di moda. Anzi, divenne una piccola industria. Sotto Luigi XIV finì in mano persino alle Preziose, le quali lo chiamarono «zeffiro». Soltanto la terribile Cristina di Svezia si ribellò al ventaglio.

Ma a Versailles nessuno dava retta alle proteste della regina Cristina. Le dame usavano il ventaglio non solo per ventolarsi, ma per civettare. Gli diedero un linguaggio e secondo il modo in cui era adoperato significava amare, parc, litigio, abbandono, indifferenza, gelosia, fedeltà. Sotto il regno di Luigi XV divenne un'arte addirittura. Si raffinò, fu costruito in lacca, in avorio, in oro. Fu dipinto da Watteau, da Moreau, da Fragonard. Sulla sua superficie palpitante si videro scene mitologiche o addirittura storiche. Gli vennero dedicati madrigali, sonetti e persino poemi.

Degenerò con la Rivoluzione. Imbrutrì, bisogna pure dirlo, sebbene diventasse, almeno nelle scene dipinte, un grido di libertà. Sì, anche sul ventaglio furono scritti i Diritti dell'uomo, le parole del *Ça ira* e la divisa: *O Libertà o Morte*. Sotto Napoleone riacquistò una certa frivolezza, ma sulica, se così si può dire, portando i ritratti di Napoleone imperatore e di Maria Luisa. Ebbe favore e furore sotto il Romanticismo. Dipinto da Ingres o da Gavarni, conobbe un tempo di grande eleganza e ondulò in mano alle donne vestite di nuvole, che svenivano a ogni più insignificante. Finì col diciannovesimo secolo, almeno come elemento di moda e come arma femminile. Se fu usato nelle feste della *belle époque* e in quelle dei primi anni del nostro secolo, lo fu come un grande ornamento di pizzo o di piume di struzzo. Dalle mani delle dame passò sui palcoscenici del caffè concerto e si «declassò» definitivamente.

Non in Spagna, però. In Spagna il ventaglio ebbe per molto tempo un linguaggio strettamente amoroso. Amoroso e segreto, poiché le ragazze erano sorvegliate. E secondo il modo con cui era aperto, chiuso, portato agli occhi, al petto, alle labbra, alla fronte, voleva dire: Ti amo; Sono irritata; Sei attento, mia madre ti sorveglia; Dubito di te; Ho bisogno di parlarti; Stasera uscirò; Amami sempre; Non ti voglio più vedere, ecc., ecc. Con la libertà concessa alle donne, il ventaglio, in Spagna, rimase un oggetto folcloristico e utile. Nelle grandi estati torride, durante le accalcate e appassionate corride, le donne lo usano ancora. Ma è diventato un oggetto commerciale, di cuoio e vivi colori, che deve soltanto rinfrescare. Servire all'uso per il quale, tanti secoli fa, nacque, e che la moda raffinò fino a renderlo una cosa preziosa dove poeti come Baudelaire e Mallarmé scrivevano versi. Servire, insomma, a praticamente e anche a igienicamente», come servì a mia nonna, alla mia amica matura e a me stessa e a tutte le donne che non vogliono nascondere le *bouffées de chaleur*.

Marise Ferro

LA FAMIGLIA COMBS NON SARA' SPEZZATA DALLA BUROCRAZIA

La famiglia Combs al completo, nella casa di Old Bridge: con la piccola Alice Maria (al centro), protagonista della vicenda, sono i fratellini Sherry e Gail ed i genitori adottivi

Alice la "bimba genio„ americana potrà restare coi genitori adottivi

La decisione è stata presa ieri dalla Corte per la custodia dei minori che ha annullato la precedente sentenza - Il padre, operaio metallurgico, e la madre erano stati in un primo tempo giudicati "inadatti„ ad allevarla - L'opinione pubblica ha seguito con ansia e commozione la patetica vicenda

Nostro servizio particolare

New York, mercoledì sera.

Il caso della «bimba-genio», che all'età di quattro anni avrebbe dovuto essere strappata ai genitori adottivi, in base a una sentenza della Corte per la custodia dei minori di Trenton, è stato felicemente risolto. Dopo una settimana di incertezza e di attesa, seguita con emozione dalla opinione pubblica americana, la Corte, tornando sulla sua precedente decisione, ha esaminato la causa in appello ed ha dato ragione ai genitori adottivi, permettendo loro di trattenere la piccina in seno alla famiglia. Alice Marie, il 18 aprile, potrà festeggiare il suo quinto compleanno insieme ai fratellini Sherry e Gail ed ai signori Combs, che essa ha sempre creduto, e tuttora ritiene, siano i suoi veri genitori.

La commovente vicenda della piccola Alice trae origine dalle leggi che regolano, con estremo rigore, l'istituto dell'adozione negli Stati Uniti. Nel 1956, precisamente il 20 febbraio, il signor Richard Combs e la moglie, che fino ad allora non avevano avuto bimbi, ottennero in custodia la piccola Alice, che in quell'epoca aveva dieci mesi. Essi, al momento in cui ritirarono la bimba dal brefotrofio firmarono un documento con il quale si impegnavano «a non cercare di adottare» la piccola, che ufficialmente sarebbe rimasta sotto la tutela dello Stato.

Si tratta di una formalità, questa, che viene usata per evitare di attendere l'esito delle lunghissime indagini richieste dalla legge per ottenere un'adozione immediata. Più tardi, il signor Combs e la signora ebbero due figli, ma continuarono a tenere con loro la piccola Alice, che cresceva aveglia e intelligente, anzi nelchiesero l'adozione definitiva. Le pratiche furono iniziate, in questo senso, un anno fa. Il signor Combs, operaio metallurgico che vive nel piccolo paese di Old Bridge, nel New Jersey, riuscì a dimostrare di avere i mezzi necessari per allevare la piccina e di avere le doti morali e intellettuali richieste. Mancava un'ultima formalità: la sentenza della Corte per la custodia dei minori di Trenton. L'udienza fu fissata per l'8 marzo.

Qualche giorno prima, però, accadeva qualcosa che sconvolgeva la vita della famiglia. La piccola Alice, che frequentava già una scuola domenicale, era stata sottoposta a uno dei «tests» prescritti dalla legge per l'adozione: quello dell'intelligenza. Lo psichiatra incaricato dalle autorità era rimasto stupefatto dal risultato: il quoziente ottenuto, dopo la minuziosa prova, aveva dato il massimo indice di [illegible] in bimbi di quell'età e tale da fare classificare la piccina nella categoria dei «quasi geni». La legge per l'adozione prevede, fra l'altro, che il piccino non deve avere un quoziente di intelligenza troppo superiore a quello dei genitori, per evitare che l'ambiente in cui esso sarà costretto a vivere lo influenzi in modo negativo.

Nel caso particolare dei Combs, [illegible] in famiglia, sembrava dotato in maniera tale da poter dare garanzie di allevare la piccina in modo adatto al suo quoziente intellettivo. Le indagini condotte accertavano che l'operaio e la moglie non avevano interessi culturali: la casa risultava sfornita totalmente di libri; l'unico interesse era [illegible] riposto nella televisione. Anche i due fratellini della bimba risultavano con quoziente intellettivo pari o inferiore alla media.

Poste così le cose, la causa dinanzi alla Corte di Trenton era perduta in partenza. Infatti, fu stabilito che i Combs non avrebbero potuto adottare la bimba, che avrebbe dovuto essere «restituita» al più presto allo Stato, il quale avrebbe, poi, provveduto a una più adatta «assegnazione».

Il brutale linguaggio burocratico della sentenza, di fronte all'amore dimostrato dai Combs per la piccina e all'affetto che questa dimostrava per i genitori adottivi, non mancava di suscitare una profonda reazione nell'opinione pubblica. Il venticinquenne operaio e la moglie si rivolsero subito a un legale e iniziarono la lotta per tenere la piccina, mentre continuia di telegrammi di solidarietà giungevano al loro indirizzo. Scendevano in campo, al loro fianco anche gli psichiatri. Uno di questi telegrafava ai Combs: «Approvo al cento per cento la vostra [illegible] all'idiozia burocratica». Il Rettore dell'Università di Ossining, nello Stato di New York, offriva una borsa di studio per Alice, a condizione che essa fosse ancora con i Combs quando avesse raggiunto l'età dell'istruzione universitaria. Il pastore della chiesa battista di Old Bridge scriveva ai giornali che «nessuno avrebbe potuto trovare un ambiente migliore per la piccola, anche cercando fino al giorno del Giudizio».

La bimba «troppo intelligente» per i suoi genitori, intanto, ignara di tutto, continuava a dimostrare dinanzi a ogni indagine di amare moltissimo quelli che essa credeva fossero i suoi veri papà, mamma e fratelli. Non rimaneva, quindi, che rissaminare, al più presto, il caso in appello.

Ciò è stato fatto ieri. La Corte per la concessione della tutela, riunita in appello, ha deliberato la modo irrevocabile che la piccina può essere tenuta in custodia «definitiva» dai signori Combs.

b. l.

UNA GRANDE ATTRICE DELLA "BELLE ÉPOQUE„

Virginia Reiter, la "romanticona„ appariva sulla scena come nella vita

Qualunque personaggio interpretasse, restava se stessa; in lui sembrava scorgersi - come disse Giacosa - tutto un mondo segreto Fu l'insuperata Magda di «Casa paterna», la femmina capricciosa di alcune commedie di Roberto Bracco e di Marco Praga - Il sereno tramonto in una villa di Firenze - "Se che tutte queste peccatrici, nel teatro e nella realtà, non sono che delle infelici?„

Firenze, marzo.

Non c'è importante scrittore italiano di teatro, fra l'ultimo Ottocento e il primo Novecento, nel periodo più fastoso della bella époque, che non abbia ambito, come protagonista di una sua commedia, Virginia Reiter, o che non abbia dovuto a lei il successo di qualche suo lavoro.

«Virginia dalla mano d'oro», si diceva; e, infatti, la sua voce aveva accenti e sfumature che bastavano a conferirle un che d'irresistibile, di prezioso. Se avesse potuto tradursi in qualche cosa di materiale, in avvertire col tatto o con la vista, quella voce si sarebbe riconosciuta di velluto, tanto era leggiadra e morbida; e, per l'occhio, avrebbe assunto una lucentezza straordinaria.

Ne ho sentito di questo vel d'oro, la voce della Duse, per esempio, e la voce della Melato: la prima, pur nella sua armonia, sostenuta e fluente; la seconda di una melodia rara, compiaciuta e voluttuosa.

La Reiter se ne serviva per interpretare se stessa, i suoi impulsi, i suoi sentimenti, la sua intelligenza; e questa se stessa si rispecchiava, interamente, nella voce; si confessava o si scopriva per sua.

La Duse, per richiamarmi alla attrice più grande, paragona sempre non per sé, ma per il suo personaggio; diventava, caso per caso, la creatura, che lo scrittore le aveva affidato. Di se che, nella preparazione del personaggio, faceva di tutto per dimenticare se stessa; che per un certo tempo non doveva esistere più come Eleonora. E si ricordano anche delle stranezze, delle bizzarrie nello sforzo di assumere un'altra personalità, di vivere le gioie e i dolori della creatura della commedia o della tragedia.

Virginia Reiter, qualunque personaggio interpretasse, restava se stessa, nella impossibilità di mutarsi o di dimenticarsi; e alle creature della scena conferiva il suo temperamento, il suo carattere, i suoi impeti, le sue amarezze, la sua stragrande vitalità. Forse anche per questo l'interpretazione della Reiter non somigliava a quella di qualsiasi altra, anche se somma, poiché ella s'impadroniva sempre, in qualsiasi parte, con la sua anima, con la sua intelligenza, con la sua esperienza. A differenza di quel che succedeva (e succede) ad altre grandi attrici che dimostrano la loro abilità e la loro bravura nel piegarsi davanti al personaggio che interpretano, nell'annullarsi quasi in esso, la Reiter riusciva a piegare il personaggio a sé, a farlo agire con i suoi modi e col suo carattere. Il repertorio delle persone da lei interpretate si trasformava così in un repertorio di tante Reiter, che sembravano duplicarsi e si rinnovavano, sostanzialmente, a una sola.

Nessuna delle attrici del suo tempo forse interpretò con tanta lucidità le belle époque come lei; poiché lei era, nella vita prima ancora che nel teatro, personaggio da belle époque, mirabilmente ambientato, nutrito e stimolato da quei sentimenti, da quelle ambizioni, da quei gusti.

In fondo, la bella époque rappresenta una splendida (e non imitabile) parentesi di romanticismo.— un romanticismo diverso, s'intende, da quello precedente e da ogni altro.

La Reiter fu la romantica nel senso pieno di quell'epoca, la «romanticona», come per la chiamavamo; l'interprete ideale delle eroine del Bataille, l'insuperata Magda della Casa paterna del Sudermann; ma anche la femmina capricciosa di alcune commedie del Bracco, del Praga e del Giacosa.

L'elogio più grande glielo fece, forse, Giuseppe Giacosa quando disse che, a vederla sulla scena, si aveva l'impressione di scoprire un mondo segreto e inquieto e armonico riveleva per lei.

* *

Quando l'ho conosciuta, ero, credo da un pezzo, in riposo a Firenze. Viveva in una quieta casa, in un villino a un pian terreno e a un primo piano, di una strada solitaria, via Bonifacio Lupi, accanto a un altro modesto villino di proprietà di Giovanni Rosadi, grande genialista, elegantissimo uomo di lettere, e della più sottile arguzia toscana.

«In fondo — commentava la Reiter — anche lui (Rosadi) si serve della voce per recitare una gran parte, e in questo ci rassomigliamo, nell'interpretare un sentimento o un'idea, nel difendere un personaggio, nel sollecitare la gente a una certa indulgenza per le colpe o per gli errori che sono di questo mondo».

Mi osservava con uno sguardo che era in tutto corrispondente alla sua voce: caldo, vellutato, amoroso. Ma questa donna aveva l'amore nel sangue: non nel senso materiale o volgare, s'intende, ma in quello, più raro e ammirabile, di comunione col prossimo, di adesione alle altrui gioie e agli altrui dolori, di esaltazione per gli individui e per i casi che potessero provocare una qualche emozione, di entusiasmo o di commozione per ogni vicenda o persona fuori dell'ordinario e degna di particolare rispetto. C'era però anche in lei, e profondissimo, un senso, ancora più raro fra la gente della sua categoria, di carità: come un bisogno di prestare agli altri, a quanti soprattutto ne fossero sprovveduti, un po' di quello che in se stessa più apprezzava, una gentilezza, una tenerezza, una slancio vitale, un conforto, un po' di comprensione. Faceva proseguire nella vita come, per quanto ho accennato, nell'arte: dava alle sue voce i suoi sentimenti, la sua pietà ai personaggi della tragedia e della commedia e, altrettanto, alle persone che incontrava nella realtà, con le quali veniva in rapporti.

«Ma sa — mi disse una volta — che tutte queste peccatrici, queste adultere sono, sulla scena come nella vita, niente altro che delle infelici, che rappresentano una protesta vivente contro la ipocrisia e contro gli egoismi che dominano nel mondo e da cui, se si lascia di liberarsi, bisogna purtroppo cadere nella colpa, pagare con la vergogna? Oh, quanto è triste il mondo!».

Recitava o diceva sul serio? L'uno e l'altro insieme, ché, per lei, vivere e recitare era, presappoco, la stessa cosa.

Perciò, forse, chi in giudicò intimamente e sul momento: e, pur i termini così contraddittori, avevano ragione gli uni e gli altri.

A guardar bene, la contraddizione era nella realtà del suo tempo, nelle belle époque o, per essere più esatti, è nella vita umana. Se mai, in quell'epoca, anche perché ci si sforzava di simulare lendenze e sentimenti, quando, a un certo punto si era stanchi di fingere e ci si voleva finalmente confessare, nell'uscire dalla simulazione alla sincerità, si calcavano i toni, si forzavano i gesti, insomma si marcava il contrasto, e, con questo, la contraddizione che è organica, che fa parte della vita (in qualsiasi epoca), risultava più evidente e più sconcertante.

Virginia Reiter, [illegible] interprete genuina della bella époque, si trovava, a momenti, in contrasto proprio con le belle époque: perché voleva apparire come era, e confessare i suoi impulsi, i suoi entusiasmi, i suoi amori. Nel confessarsi, perché l'intendessero bene, qualche volta esagerava: diventava, allora, languida e voluttuosa. Nel compiacimento, che in conseguenza provava, consisteva, forse, il suo limite; ma vi si riscontravano anche la sua caratteristica e la spiegazione dei suoi successi.

* *

Una delle ultime volte che la vidi, prima che lasciasse Firenze per ritirarsi nella sua Modena, mi confidò che si sentiva scoraggiata — scoraggiata non solo per quel che succedeva nel teatro ma soprattutto per quel che succedeva nella società e nella vita.

«Per quanto mi sforzi — mi diceva — tante cose non riesco più a capire. Tutto mi sembra mutato, sentimenti e idee; e a me pare di essere fuori del mondo, una sopravvissuta. Anche l'amore è morto, o è un amore diverso, oggi».

Aveva ragione: la bella époque stava per tramontare. A lei, alla grande romantica, non rimaneva che uscire addirittura dalla scena della vita.

Luigi M. Personè

Chiesta la grazia per il medico Lo Verso che avvelenò la moglie con il sublimato

La suocera lo ha perdonato ed un gruppo di clinici e tossicologi, fra i quali il perito che lo fece condannare all'ergastolo, sostengono che non voleva uccidere o almeno che cercò di rimediare alle conseguenze delle iniezioni - Sofia Malatto sarebbe morta per vizio cardiaco

Milano, mercoledì sera.

Il dott. Girolamo Lo Verso, che da 14 anni è chiuso in penitenziario sotto l'accusa d'aver ucciso «con premeditazione, crudeltà, e per motivi abietti» la moglie Sofia Malatto, ha rivelato al settimanale «L'Europeo» di aver oggi in mano le prove che potranno probabilmente ottenergli la grazia o il liberarlo dall'ergastolo.

Secondo il settimanale, un gruppo di medici, fra i quali il prof. Filippo Guccione che firmò la perizia sulla morte della Malatto e segnò quindi la sorte di Lo Verso, hanno chiarito alcuni particolari della tragica vicenda. Da queste testimonianze il giornale ricostruisce lo sviluppo dei fatti e delinea una situazione sostanzialmente diversa da quella che convinse i giudici a condannare all'ergastolo.

«L'Europeo» pubblica una serie di dichiarazioni dei medici che intervennero come consulenti nella vicenda. Il prof. Michele Pavone afferma: «Nel corso del processo, per una serie di circostanze che sfuggono al mio giudizio, non mi fu mai possibile dire chiaramente e fino in fondo il mio pensiero. Qualunque argomento che poteva apparire in difesa dell'imputato veniva prontamente bloccato».

A sua volta il prof. Francesco Serio scrive: «Dopo le cure praticate si ottenne tanto miglioramento e tali sintomi da poter giudicare che la signora Lo Verso sia stata salvata dalle conseguenze dell'avvelenamento da sublimato e che la morte sia sopravvenuta per insufficienza cardiaca».

Il prof. Filippo Guccione, colui che nel processo assunse il ruolo di principale accusatore, scrive: «Lo Verso, anche nell'ipotesi del dolo, aveva cercato di rimediare alle conseguenze del suo operato». E ancora i professori Sario e Pavone: «Lo Verso disse subito che aveva praticato alla donna, per errore, un'iniezione di sublimato».

«Tutto sommato — afferma il settimanale — si può forse attribuire a Lo Verso un iniziale intento doloso, magari limitato al desiderio di provocare con la sua iniezione un aborto, e questa sembra ipotesi verosimile». Dopo le rivelazioni dell'«Europeo» il processo non potrà essere riaperto, ma può intervenire la grazia, ed i familiari ne hanno inoltrato domanda, accompagnata dal «perdono» della signora Aurelia Malatto, la madre della vittima.

Per ordine del Tribunale

La figlia di Lana Turner ritirata in un collegio

S. Monica, marcoledì sera.

La sedicenne Cheryl Crane, figlia dell'attrice Lana Turner, è stata posta in un collegio per signorine in seguito ad un ordine del tribunale minorile di Santa Monica.

Il giudice superiore Allen Lynch ha preciato che dalla settimana scorsa la ragazza si trova nel collegio di «El Retiro». Cheryl, perciò, è stata tolta alla custodia della nonna materna, Mildred Turner, a posta sotto quella della Corte che, d'altra parte, aveva risunulato solo temporaneamente a questa sua potestà sulla giovane.

Come si ricorderà, la sera del 4 aprile 1958 Cheryl fu protagonista di un terribile fatto nella villa della madre, attuale in una delle zone più eleganti di Beverly Hills.

La Turner aveva avuto una violenta lite con il suo amico, il *gangster* Johnny Stompanato, e quando la ragazza udì costui proferire minacce di morte contro sua madre, si spaventò a tanto il controllo dei propri nervi. Corse in cucina e afferrato un coltello fece irruzione nella camera da letto di Lana, dove era in corso l'alterco. La scena si svolse fulminea. Lanciatasi contro lo Stompanato, la giovane gli conficcò nel ventre la lama lunga circa venticinque centimetri producendogli una ferita mortale.

Una prima inchiesta sull'accaduto venne svolta dalla giuria del «coroner» di contea la quale emise un verdetto di «omicidio giustificabile», riconoscendo così che Cheryl aveva agito in legittima difesa della madre. Tale tesi venne accettata anche dalla Corte minorile che decise di prendere sotto la sua tutela la ragazza lasciandola in custodia alla nonna.

Al giornalisti il giudice Lynch ha detto che il provvedimento, giunto completamente di sorpresa, è stato deciso in base a raccomandazioni formulate da funzionari del tribunale per minorenni. Lynch non ha precisato il contenuto di tali raccomandazioni, ma risulta che si è voluto togliere la giovane dall'ambiente familiare per farla vivere qualche tempo in una cerchia di persone estranee alla tragedia di due anni fa.

E' stato detto inoltre che Cheryl dovrebbe sposarsi nel prossimo mese di agosto, ma nessuna conferma in proposito è stata possibile ottenere dalla Turner o da Stephen Crane. Questi è il padre della ragazza Crane, che è proprietario del «Luau», un elegante ristorante di Beverly Hills, è stato il quarto marito della attrice.

Fenomeni astrali e previsioni generiche: Luna in Scorpione in trigono a Mercurio, unito con Saturno; quadrato con Urano e Marte; Venere in esilio a Giove; Marte opposto a Urano. Risulta probabile che riceverete aiuti morali e materiali, ma che al tempo stesso vi ostacolerà con un amico falso. Siate prudenti nei guidare mezzi motorizzati o nell'attraversare i punti pericolosi. Tipi: **Toro, Scorpione e Pesci.**

Toro — *Lavoro:* con molta probabilità riceverete aiuti morali e materiali, ma al tempo stesso vi ostacolerà con un amico falso e bugiardo. *Vita affettiva:* amici che vogliono a creare un equivoco e dei dubbi sulla vostra serietà. *Pace* turbata dalla gelosia. *Salute:* fortificatevi con ginnastica e respirazione metodica.

Scorpione — *Lavoro:* dovrete fare alcuni formalismi e adattarvi ad una situazione, ma vi guadagnerete la stima e la fiducia pubblica. *Vita affettiva:* eliminate le preoccupazioni sentimentali e cercate lo svago. Prendete la vita con meno psicologismo largo.

Sagittario — *Lavoro:* siate prudenti nell'attraversare i punti pericolosi e, se guidate mezzi motorizzati, fatelo con saggezza.

Pesci — *Lavoro:* senza cercare altre cooperazioni dovrete tenervi pronti a resistere dal vostro punto di vista. Parlare poco e osservare molto. *Vita affettiva:* rischio di veder guastata un'amicizia o un rapporto sentimentale. Si prospettano urgenti una corsa ai ripari. *Salute:* incamerate del principii attivi antinfluenzali, mangiate bene, e così avrete ogni complicazione.

Per i tipi nati sotto l'**Ariete**: vertiginosa ripresa di un colpo che si concluderà bene. Rigenerativi il corpo, salute mediocre. **Gemelli**: arriverà il momento buono per strappare i vostri diritti dalle mani rapaci di una persona ingiusta. Visite e incontri utili. **Cancro**: tagliate corto se vi preme arrivare alla mèta. **Leone**: siate sempre realisti, solo così troverete il bandolo della matassa. Dovrete prendere di petto qualcuno per arrivare allo scopo. **Vergine**: superamento di una barriera ritenuta invalicabile. Ci sarà una discussione delicata e compromettente. **Bilancia**: guiderete delle persone, imponendo loro le vostre opinioni. Salute che si potenzia. **Sagittario**: esaurimento nervoso da tenere in considerazione. Un vero amico vi vuole aiutare a trovare la fortuna. Cogliete l'occasione. **Capricorno**: la vostra fiducia in se stessi è giusta, badate a non credere troppo. Fastidi per eccesso di sincerità. **Acquario**: la diplomazia vi renderà i suoi frutti in breve. L'altezza non sarà vana, se coglierete queste occasioni.

T. Palombini

SPETTACOLI A TORINO

TEATRI E RITROVI

Prenot. biglietti Salone La Stampa, v. Roma ang. v. Bertola, tel. 53-113

Alfieri: 21.15 Dapporto-E. Georges-Marisa Del Frate nella commedia musicale «Monsieur Cenerentolo».

Carignano: ore 21.15 Eduardo De Filippo «Sabato, Domenica e lunedì». Novità di Eduardo.

Conservatorio: 21.30 Ensemble Baroque de Paris, flati e pianoforte.

Teatro dell'Ottima (C. Alberto 12, t. 538-494): 21.15 «Opera seria» di De Caixahigi. Ultima settimana.

Teatro Stabile: 21.15 «Qui non c'è guerra» di Denti con L. Brignone, E. Scaloo, M. Brignone e L. Rossi. Ultima settimana di repliche.

Museo del Cinema (Palazzo Chiablese, 139 posti): alle ore 17.15 e 21.15 «Griffith» di J. Becker, con Jean Gabin, Jeanne Moreau, Lino Ventura.

Al Fiacre Club (p. Solferino, tel. 43-822): ore 17-19 e 21-1 Mc Maria Angelini: canta A. Maria Peretti.

Arlecchino Danze: 21.15 I Campioni

Augustus: 21 Sfilata acconciature.

Castellino Danze: ore 21 Serata riservata «Famija Turinèisa».

Eden Danze (via Alberto Nota 2, tel. 44-765): ore 21 Coppi-Zerosi.

Fase Club: ore 21 Reghini Gunizi.

Fasolo: Café chantant. Medici 113.

Gaudio Danze: 16.30 e 21 A. Neve. Gay (via Pomba 7): ore 17 e 21 Orch. Boccaccio, cant. Pippo d'Andrì e Salvador. Lezioni di ballo.

La Cicala Danze: 21 Orch. Lana.

La Perla Danze: 21 Pippo Prano.

Principe Danze: 21 nuova formazione Complesso Paolo Bittanis.

Trocadero (A. Doria 9, t. 553-771): ore 21-3 Barlmar e il suo Sestetto.

Columbia Danze: 22-4 Attrazioni.

Esteril Club: Bonazzalli Attraz.

Le Ferregnet (via Goito 15): Attrazioni, Orchestra Jean Willy.

Palazzo Russell (t. 44-270): Ristor. Danze. Ap. 20; fest. 16 e dansante

Terrazzetta (nuova gestione): Attrazioni internazionali.

CINEMATOGRAFI

Ambrosio: «Jovanka e le altre» con Silvana Mangano, J. Moreau, O. Gravina, V. Miles, B. Bel Geddes, Van Hadin; Vict. min. 16 anni

Astor: «Da qui all'eternità» Burt Lancaster, Montgomery Clift, Deborah Kerr, F. Sinatra, D. Reed

Corso: «Scandalo al sole» tech., Richard Egan, Dorothy MacGuire, B. Dee e A. Kennedy. Ltre 400.

Cristallo: «Il maltatore» V. Gassman, Dorian Gray, Anna Maria Ferrero, P. De Filippo Ult. 22.25

Darie: «Ancora una volta, con sentimento!» tech., Tul Brynner, Kay Kendall e G. Ralcd

Ideal: «Affondate la Bismarck» in cinemascope con Dana Wynter e Kenneth More

Lux: «La dolce vita» di Federico Fellini Orario 15 - 18.15 e 21.45

Napoli: «Casa dei 7 falchi» Robert Taylor, Nicole Maurey Ingr 400

Ultimo giorno

Ramano: «La passione di Giovanna d'Arco di Dreyer. Pom. L. 400. Ultimo giorno.

Vittoria: «Tu che ne dici?» con Ugo Tognazzi, Raimondo Vianello, Fred Buscaglione, Hélène Chanel.

Ariston: «Il posto delle fragole» di I. Bergman con B. Anderson. Ingresso L. 300.

Artecchiari: «Mio figlio» con Jean Gabin, Victoria al min. di 16 anni.

Augustus: «La casa del fantasma» V. Price, C. Clinnari. Vict. minori.

Nazionale: «C'era una volta un piccolo naviglio» con Jerry Lewis.

Torino: «I 5 penny» tecnic. visivision con Danny Kaye. Ap. 16.

Alessandro: «Sono un agente FBI» tech., James Stewart, Vera Miles.

Capitol: «Sono un agente FBI» in tech., James Stewart, Vera Miles.

Fiamma: «Les dragueurs (dragatori di donne)» F. Lee, J. Charrier

Hollywood: «Il vio per l'inferno» sc. D. Michaels, P. Owens, M. Brand.

Moffi: «Vita dolce con la dolce vita» ris. Ferrero-Rand 18.15 e 21.15.

Film: «Banna sinlia».

Massimo: «Ferdinando I re di Napoli» sc. tec., Rascel, P. De Filippo, De Sica, J. Sazzard, A. Fabrizi

Principe: «Il vio per l'inferno» sc. D. Michaels, P. Owens, M. Brand.

Rossini: «Il vio per l'inferno» sc. D. Michaels, M. Brand, P. Owens.

Statuto: «Ferdinando I re di Napoli» sc. tec., Rascel, P. De Filippo, De Sica, J. Sazzard, A. Fabrizi

Adriano: Fantasia animata M.G.M. in tecnicolor.

Alcione: Passaporto per l'inferno e Riv. Alfredo Adami 16.15 e 21.15.

Alpi: «Il letto racconta» scope tec. con Doris Day, Rock Hudson.

La Perla: «Il vampiro» con John Beal e Coleen Gray.

Regina: «Battaglia di Maratona» sc. col., S. Reeves, M. D'Amongeot.

Astì: «Pattuglia d'assalto». Ap. 10.

Crevenna: «I dragoni dell'aria» John Hodiak e Barbara Britton.

Olimpia: Uomo dalle chiavi d'oro.

Pe: «Conquistatore Mongolia tec.

Porta Nuova: «Palude maledetta» e «Il grande campione». Ap. 10.

San Felice: «La mia terra» scope tec., Rock Hudson, Jean Simmons.

Esperia: «Capitano sotto il mare» con Alec Guinness.

Giardino: «Tabarin» scope tech.

Italiona: «Rascel marine» scope tech. con R. Rascel e Celina Cely.

Mirafiori: Benvenuto Scotland Yard

S. Rita: «Sfida di Zorro» Williams

Vinzaglio: «Anche gli eroi piangono» William Holden, Deborah Kerr

Arcade: «Testimone oculare».

Eliseo: «La grande guerra» scope. Gassman, Sordi, Mangano, Ult. 22.

Fréjus: «Inferno sul fondo» scope tech., Glenn Ford, F. Sorrenino.

Nuovo: «La fine del mondo» con Harry Belafonte e Mel Ferrer.

S. Paolo: «Operazione sottoveste» tech., C. Grant, T. Curtis. Ult. 22

Belgio: «Mantello rosso» technic.

Cavallo: «Un amore a Parigi» a colori con Ronny Schneider.

Eridano: «Lungo il fiume rosso».

Orfeo: Guardia, ladro, cameriera.

Radium: «Via convento-Crik-Crok

V. Veneto: Tempi brutti per sergente.

Aurea: «La grande guerra» scope, Gassman, Sordi, Mangano. Ult. 22.

Borsini: «Servizio imperatore» tec.

Eliseo: «Un dollaro d'onore» tech con John Wayne e Dean Martin

Excelsior: Tom e Jerry in rodeo.

Massaua: Mister, uomo delle navi.

Odeon: «La grande prigione».

Stura: «Operazione sottoveste» in tech. con Cary Grant, Tony Curtis.

Adua: «Quercia dei giganti» Madin

Ascoli: «Primula azzurra dei banditi» scope col. J. C. Pascal.

Brescia: «Occhio alla penna» e «Storia di un pescatore rosso col.

Chatillon (Chatillon 41, t. 272-280; trani 10-15-18-21

ANNUNCI ECONOMICI

Il prezzo di queste inserzioni deve essere corrisposto anticipatamente alla Pubblicità Stampa (via Roma 80, Torino) per contanti o vaglia, o mediante versamento nel conto corrente postale numero 2/2054, Torino. Esso risulta dal prodotto del numero delle parole (minimo dieci, aloppiando le artificiosamente composte) per la tariffa della Rubrica adatta all'annuncio, con l'aggiunta delle tasse in ragione del 7 % globale. Per inserzioni in Cala Base, il doppio della tariffa di rubrica.

Tutti gli avvisi vengono pubblicati ne « La Stampa » ed in « Stampa Sera ». Non sono ammessi annunci che contengano cose o più lettere iniziali non indispensabili all'intellegibilità, richieste di denaro o francobolli anche solo per la risposta.

Coloro che desiderano rimanere ignoti ai lettori possono utilizzare il nostro servizio cassette aggiungendo al testo dell'avviso la frase: Scrivere Pubblicità Stampa n. . . . . Torino, computata per cinque parole. In tal caso all'importo dell'intero annuncio dev'essere aggiunto il costo della cassetta in lire 100 per decade, ed un deposito di lire 500 per il rimborso delle spese di recapito delle corrispondenze a coloro che non gradiscono il ritiro presso il nostro ufficio.

Le corrispondenze indirizzate ad una cassetta non possono contenere documenti, valori, mezzi di propaganda; debbono essere inviate per Posta e non respinte se assicurate o raccomandate. Non si assume, comunque, nessuna responsabilità per quanto eventualmente allegato alle lettere.

COMMERCIALI L. 150 per parola

ABBIAMO macchina cucire [illegible] tri-fasi occasione. Telefonare [illegible].

ACQUISTANSI capriate o strutture portanti di ferro per capannone industriale mq. 500-1000 usate o anche in vendemia. Scrivere: « Pubblicità Stampa 9418 — Torino ». 22730

ACQUISTIAMO betoniera a bicchiere tipo Loro Parisini, capacità litri 500 con mescola accoppiata su guide. Telefonare 779-393. [illegible]

AFFILATRICI, rettifiche senza centri, tornii revolver semiautomatici automatici, limatrici, trapanini, segherini, Geminiani, liquidazioni. Frigero, Torino, Cuneo 16, telef. 273-345. 15344

ALTERNATORI trasformatori motori di [illegible], antidirici, apparecchiatura isolatori contatori, vendita, noleggio. Saracco, corso Vercelli 65. Telefonare 21-836.

[illegible] seria ditta cerchiamo, con libera, lavoro manuale domiciliare. Scrivere « Pubblicità Stampa [illegible] — Torino ».

ESPORTATORE francese, legname, costruzioni edili pino e larice, propone vantaggiose forniture a solide imprese piemontesi. Scrivere: « Pubblicità Stampa 3178 — Torino ». A18487

GIA' occupato, cerca buona rappresentanza non onerosa [illegible] per provincia Cuneo da ritirarsi ore libere, possibilmente 500. Scrivere: « Pubblicità Stampa [illegible] — Torino ». A18297

FRESE limatrici, pialletrici, [illegible] trapani vendo. Via Bava 45.

STOCK lamiere da 3 a 10 decimi. Lamierini di resistenza spessori da 50-50-100 mm. Via Parenzo 3, telef. 295-882.

TAVOLARE attrezzista, di [illegible] pressume, antennes, per edilizia acquistasi. Telef. 70-712. [illegible]

ARTIGIANI [illegible]

ARTIGIANO esegue lavori di riparazioni decorazioni, rivestimenti, pavimentazione piccole costruzioni. Telefonare 381-813.

ASSICURATORE motori aperta lavori navali. Telefonare 253-414 dopo 19.

DUE signore giovani cercano qualsiasi lavoro eseguire proprio domicilio. Telefonare 383-190 ore 8-13. A18527

MOBILIFICI Principe Amedeo 33 C, Gerbido Verdi 28 R, previsione consulenza commerciale svandono settembre. Favorevolissima occasione. Visitatori, riparazioni. Rimettasi negozio alloggio licenza.

SOC. CAPITALI CERCHINO RILIEVI AZ. L. 100 p. p.

A buone condizioni prestiti personali, immediati rimborsabili 10 mesi, direttamente correntisti e lavoratori, impiegati, funzionari, artigiani, residenti Torino e Piemonte. Prestiti maggiori su autovetture in poche ore, anche ipotecale. Modicità, serietà, segretezza. Fin. Co.Ter., piazza Statuto 24 (angolo via S. Donato). Telef. 47-340.

A prezzo incredibile cedesi macchierie equina zona sviluppo. Telef. 772-151.

AGENCIATORE centralissima, 4 posti, grandioso, moderno, avviato vuole 600 mila. Telefonare [illegible].

ASSOCIATURE centralissimo grandioso, reddito abbinato, cedo 400.000, impianti, bar, cabine. Affarone. Telefonare 683-118.

AFFARONE cedesi negozio fiori, se non capaci impegno breve tempo. Telefonare 756-816. A18275

AFFARONE proprietaria cede blocco pregiatissimo arredamento lussuosissimo. Telefonare 784-812. A18307

ATTREZZATISSIMO laboratorio artigiano cedo grado affittasi vedesi personale. Scrivere: « Pubblicità Stampa [illegible] — Torino ».

AUTORIMESSA 113 macchine cedesi avviamento. Scrivere: « Pubblicità Stampa 1019 — Torino ». A18390

AUTORIPARAZIONI avviatissima anno 600.000. Telefon. mattino pasti 277-804.

AVVIATISSIMO legna carboni abitazione stupendissimo cedesi. Telefonare 290-643.

GALLERIA cede avviato negozio cause motivi salute occasione. Bidone 24.

CABALISTICI giocatori avvisatissimo periodico commerciale cedesi motivo famiglia. Telefonare 629-632. A17373

CAUSA malattia cedo rivendita giornali centralissima. [illegible] ore 12-14.

CAVALLERA, Saluzzo 21, avviatissimo commestibili, drogheria, salumi cedesi direttamente persona vecchiaia). 274

CAVALLERA, Saluzzo 21. Commercianti! Volete acquistare vendere aziende rivolgetevi telefonicamente! 14660

CEDESI avviatissima cartoria unica piazza 1° Maggio, [illegible]. 22719

CEDESI avviata cartoria (utili permessi, clienti, portafogli). Telefonare 630-884 ore pomeridiane. A17917

CEDESI causa salute avviatissimo negozio tessile tessile centrale. Telef. 530-564.

CEDESI o permuta [illegible] salumeria e gastronomia, avviatissimo. Telefonare 778-743. A17987

CEDESI oppure affittasi [illegible] panetteria forno a [illegible] pratiche. Telefonare 287-552.

CEDESI pasticceria laboratorio centrale. Telefonare 45-277 oppure 353-393.

CEDESI permutasi negozio alimentari, frutta verdura pelli conigli selvaggina vini esportazioni. Telef. 890-886. A23410

CEDESI gerenza avviatissimo negozio seminatrice. Telefonare 783-527.

CEDESI negozio mode confezioni avviatissimo, zona commerciale. Tel. 750.306.

CEDESI negozio impianti igienici e sanitari. Telefonare 280-878. A17948

CEDESI tintoria retro abitabile, mobili [illegible]. Telefonare [illegible].

CEDO gerenza officina riparazioni auto corso Torino. Rivolgersi Busatto, via Nizza 233, Torino. A18541

CEDO ristorante bar, via Cassiopea 65, Porta Maurizia, Imperia. A23408

CEDO frutta verdure scaloni 40.000 giornaliere prova. Telefonare 286-836.

CEDO pensione zona Valentino vedesi lasi 750.000. Telef. [illegible]. A18836

AREA [illegible] mq. importante centro industriale Canavese vendesi. Scrivere: « Pubblicità Stampa [illegible] — Torino ». 63

ARTISTI 16 alloggi liberi uguali terzo luogo successore 4, 5, 7 camere vendonsi 1.200.000 per camera. Pagamento ciascuno anni. [illegible]

AUSONE fabbricato grossa costruzione mq. 500, privato vende o permuta. Telefonare 686-756. 94

BAR barriera Francia, 35 camere mobiliate buon reddito vendo. Buoni. Telefonare 80-791. 30483

BAR nuova signorile, bella posizione, 90 camere, magnifici vendo Telefonare 688-741. [illegible]

BAR corso tutti comfort camere 23 vendesi 41.000.000. Telefonare 82-795.

BAR redditizio 30-40 camere servizi nuove vendo. Telefonare 882-875.

BAR vuoto causa, 18 camere, 10 garage, 68.000.000. Tel. 870-103.

BAR zona commerciale camere 40, posti, cedo privato. Telef. 873-830.

CASCINA acquisterebbe industriale 50-100 giornate, vicinanze Torino, pagamento contanti. Scrivere « Pubblicità Stampa [illegible] — Torino ». 62

CASCINA irrigua [illegible] Canavese, 36 giornate prima qualità, vendesi immediatamente. Telefonare 538-012 lunedì venerdì. A17339

CASETTA 4 vani 700 metri terreno fabbricabile industriale 6.500.000. Strada della Campagna 161. A18352

CAUSA divisione urge vendere alloggio 4 camere cucina entrata bagno servizi cucina ascensore terzo, corso Unione Sovietica. Vera occasione. Possibilità bagno riscaldato. Com. FAI, telef. 537-456.

COMPRASI alloggetto preferibilmente Vanchiglietta (dintorni). Telef. 882-037 ore ufficio.

COMPRO alloggio 2-3 camere, stabile Dora. Dottagliare indirizzo. Scrivere: « Pubblicità Stampa 5085 — Torino ».

COMPRO muri angolo minimo tre vetrine, zona centralissima oppure gran passaggio. Scrivere: « Pubblicità Stampa 2662 — Torino ».

CORSO Marconi vendesi, affittasi negozio mq. 220, adatti. Tel. 651.220. [illegible]

OCCASIONISSIMA, Valentino libero 6 camere cucina servizi garage 3.100.000. Telefonare 82-479. A23066

OCCASIONISSIMA vendesi alloggio composto cucina, camera, servizi. Arioni 18. Telefonare 882-782. A18381

PINO Torinese vendesi villa 10 camere, doppi servizi termosifone, parco panoramico garage terreno mq. 3000. Libera subito. Telefonare 83-341. A19477

PRIVATAMENTE vendo alloggetto cucina tinello servizi, via Filadelfia. Telefonare 754-830. A17952

PRIVATO vende conveniente alloggio Corso Tenivelli libero stendasi due camere tinello cucinino bagno. Telef. [illegible] [illegible] venerdì ore 13-14, 18-19.

PRIVATO vende alloggi liberi [illegible] camere servizi, Sebastopoli 170. Tel. 332-462.

PRIVATO vende zona Ulzio due camere servizi nuovo. Scrivere: « Pubblicità Stampa 7365 — Torino ». A17400

PRIVATO vende villetta tre camere cucina servizi vicinanza Valentino. Telefonare 745-881. A18566

PROPRIETARI alloggi affidatemi locazione-vendita vostre proprietà. Garantisco massimi realizzo e solleciterò prezzi. Eventualmente permuterò. Interpellate Com. FAI, Cavour 7, telef. 537-456.

RAFFAELLO, appartamento quattro camere tinello cucina doppi servizi, ingresso, corridoio, balcone, cantina, soffitta, box, quartiere Fiat, ristrutturato. Via Cigna 211, Torino. A18538

RIVOLI 3 camere servizi [illegible] giardino, 45 km. sud Torino, vendesi. Scrivere: « Pubblicità Stampa 5108 — Torino ». A18538

RIVIERA acquistasi villetta terreno giardino comodità ferrovia spiaggia. Rocciardi, Orbassano 55, Torino. A18348

S. PAOLO centro, ristrutturo vendo ottimi alloggi signorili finitissimi. Tripli 5 salotto via Genova. Tel. 60-361.

SEMINTERRATO zona centrale, mq. 275 ingresso carraio, uso, impianto termosifone, adatto magazzino, uffici, deposito, vendesi. Trattasi direttamente. Scrivere: « Pubblicità Stampa 2665 — Torino ». A17100

[illegible] unico mq. 250 Gran Madre vendesi. Telefonare [illegible].

TERRENO vendesi 1000 mq circa, prospicio apparato, prosegue via Giovanni Servais. Telefonare [illegible].

VENDESI alloggio libero zona signorile 5 camere doppi servizi terrazzo, garage. Telefonare 54-260. A23411

VENDESI casa terreno fabbricabile con cortile, Settimo Torinese, 40 pertiche. Telefonare 372-353. A23266

VENDESI borgata Mosterone appezzamento terreno mq. 14.000 adatto industria. Telefonare 80-106. A18420

VENDO alloggio casa nuova 3.800.000 3 camere, tinello, cucinino, servizi, passaggi Mercato Nuovo. Telef. 695-122, 269-390 A18418

VENDO casetta con giardino, zona Lanzo. Telefonare 780-101. A18770

VENDO stabile industriale mq. 1600 superficie coperta vicinanze Casi. Scrivere: « Pubblicità Stampa 6117 — Torino ». A23304

VENDO causa trasferimento alloggio 3 grandi camere cucina servizi terrazzino quinto piano ascensore esente. Telefonare 338-463. A18326

VENDO nuova costruzione ultimi alloggi 1-2 camere tinello cucinino bagno, terzo ascensore, via Avigliana 12 int. 6.

VENDO terreno industriale mq. 10.000 con servizi a 200 metri dazio radiale Mercadieri mq. 4000 circa fabbricato, mq. 30.000 Grugliasco confine Torino. Telefonare 681-079. A18538

VILLA 8 camere servizi [illegible] giardino ombreggiato, 40 km. sud Torino, vendesi. Scrivere: « Pubblicità Stampa 5108 — Torino ». A18538

VILLETTA Grugliasco, 4 camere servizi garage giardino 6.500.000. Tel. 898-967.

ZONA Apolio privato vende casa nuova metriche 80 camere reddito 7%. Telefonare [illegible] 274-471. 30644

8.000.000 Crocetta vende alloggio tre camere cucina terrazzolino. Scrivere: « Pubblicità Stampa 2496 — Torino ».

10.000.000 compreso mobili 1.500.000 vendesi casa popolare 18 camere, laboratorio, reddito 13%. Franco, 2. Paolo. Telefonare 767-810. A17618

DOMANDE AFFITTO ALL. LOCALI e TERR. L. 100 p. p.

AFFITTEREI camera o villetta dintorni Torino. Scrivere Ariotti, Alpignano 19, Torino. A18548

AFFITTERO alloggetto servizi, anche terreno, affittasi persona due massimo. Telefonare 81-875. A16582

AFFITTASI monolocale 6000; camerette accessori 6000 persona sola. Tel. 775-414.

AFFITTASI negozio angolare 100 mq. minimo bar o farmacia, cucina insinuose pubblicani. Telefonare 670-312. A18764

AFFITTASI, Gioberti 40, grande alloggio 5° piano, adatto ufficio abitazione, 6 camere servizi, 35.000 mensili. Telefonare 56-610. A18691

AFFITTASI in palazzina via Foligno alloggio primo piano, 4 camere, servizi termo particolare, cantina, giardino. Telefonare 743-833. A18671

AFFITTASI negozio via Vanchiglia 24. Rivolgersi custode. A23209

AFFITTASI soffitta persona sola, paraggi Consolata. Ricca. Campanella 11.

AFFITTASI Rivoli locale 70 mq. a tetto adatto autoriparazioni (fosse) oppure piccola industria. Telefonare 929-298.

AFFITTASI piano rialzato 8 camere ed accessori zona piazza Statuto. Telefonare 281-411. A16387

AFFITTASI Tripoli 16 panoramico camera cucina servizi ampio terrazzo. Telefonare 271-782. A17413

AFFITTASI via Cavour 12, locale mq. 260, adatto magazzino o [illegible] ufficina. Telef. 743-835. A15898

AFFITTASI ristorante piazza Statuto al luogo quattro camere servizi Telefonare 531-146. A18436

AFFITTASI sono Stradori stabilimento industriale, ufficio, capannoni, mq. 9000. Telefonare 813-070. A17922

AFFITTASI mese Molinetto, casa nuova alloggio tre camere, tinello, accessori, garage. Telefonare 677-491. A18409

AFFITTO magnifico panoramicissimo, via Po (Moncalieri). Scrivere: « Pubblicità Stampa 5086 — Torino ». A22291

AFFITTO vicino 60. Marmora, telef. 40-861 dalle 7-9. A18251

ALLOGGI 2-4 camere, [illegible] 10 affittasi, zona particolarmente indicata ufficio, studio medico dentistico. Rivolgersi portinaio. Telefonare 611-843. 30409

ALLOGGIO grandi Porta Nuova due camere, servizi libero subito. Telefonare 518-412 ore pasti. A23418

[illegible] due camere cucina ingresso terreno. Affittasi [illegible] Telefonare 553-668. A17408

AMMOBILIATO, elegante camera, ingresso, cucina, bagno, affittasi agiate persone. Telefonare 741-631. A17853

AUTOTRASLOCHI accuratissimi attestati gani imballi. Garanzia, [illegible] preventivi. Telef. 288-320, Mantropiero.

AUTOTRASLOCHI rapidissimi Torino-provincia, personale specializzato, garanzia. Telefonare 272-752, Cignoni.

BORGATA Patella due camere [illegible] servizi terzo luogo, lire 16.500. Telefonare [illegible]. A18863

CAMERA soleggiata cucinino indipendente affittasi 7000 barriera Milano. Telefonare 856-146. A23206

CAMERA soleggiata cucinino indipendente affittasi via Po, 11.000. Telef. 765-198.

CAMPEGGIO affittasi negozio terzo abitabile, laboratorio sartoria, parrucchiere. Telefonare 383-863. A18713

CENTRALE alloggio signorile italiano, volendo attiguo locale ballabilino. Telefonare 704-345. A23201

CENTRALE signorile [illegible] nuovo 4 camere cucina doppi servizi. Telefonare (feriali) 688-755. A18267

CENTRALISSIMO negozio cantina affittasi o vendesi. Telefonare 595 238.

CENTRALISSIMO Arioso cinque camere servizi terrazzo Porta Susa, Ostiglieri 1, libero primo aprile. Tel. 590-806.

CENTRALISSIMO piano terreno luminoso, ampio, adatto negozio ingresso, studio professionale, disegnatore, [illegible] subito. Corso Matteotti 2. A18361

CERCASI 14 signorile rappresentanza studi avvocati, piano nobile, vani 7, riscaldamento centrale, doppi servizi, ascensore. Telefonare 536-724 ore ufficio.

COL 1° aprile affittasi alloggio di quattro [illegible] cucina, pertinenze, terreno cortile, ascensore, tre vie, Silvio Pellico 35. Telefonare 60-223. A18673

COL 1° aprile affittasi negozio in corso G. Marconi 13. Telef. 60-398. A18672

CORSO [illegible] Maurizio 83 affittasi appartamenti signorili. Telef. [illegible].

CRIMEA, palazzina 5 camere servizi, 80.000; alloggio 4 camere 4e piano ascensore 30.000; magazzino 70 mq. seminterrato 12.000. Telefonare 683-748.

CRIMEA sei camere servizi lavasole giardino in villa, affittasi. Scrivere: « Pubblicità Stampa [illegible] — Torino ».

CROCETTA (Pigafetta [illegible]) affittasi alloggio signorile 4 camere cucina servizi, libero prima maggio, visibile dalle 14 alle 17. [illegible]

DISPONGO camera 2000 anche mobiliata con servizi, via Duprè 18, piano rialzato. Visite 20-21. [illegible]

LOCALE luminoso portile mq. 45, via Balme 1 bis, telef. 778-972. A18340

LOCALE affittasi posto fabbricato mq. 105 cortile corso Palermo, acqua, luce forza (non contatori) 35.000 mensili, trimestre anticipato, un mese deposito. Telefonare 767-315. A17813

LOCALE luminoso 40 mq. luce forza per laboratorio elettrico, magazzino garage, borgata Vittoria. Telef. [illegible].

LOCALI industriali luminosi con uffici in zona Frassia (Aeronautica) adatti anche deposito, magazzino, capienza da mq. 800 a 1800, prossi fine aprile affittasi o vendonsi. Telefonare 40-671.

MACELLERIA piccolo garage mq. 86 affittasi corso Moncalieri, ponte Isabella. Telefonare 683-772. A18709

NEGOZIO [illegible] grande passaggio pedonale, splendido magazzino, alloggio. Telefonare [illegible].

NEGOZIO (Crocetta) in [illegible] Mignolle affittasi libero subito, Cristoforo Colombo 57. Rivolgersi portinaio Pigafetta 22.

NEGOZIO due [illegible] passaggio adattissimo pellicceria confezioni grande altri affittasi. Telefonare 297-411. A17198

NEGOZIO tre aperture via Nizza 71 angolare piazza Nizza libero 30-3-1960 affittasi. Telefonare 682-849. [illegible]

OFFRESI affitto alloggio signorile zona Solferino libero con tutti allacciamenti 13 ampia camera particolare [illegible] ingresso a bambini quadruplici servizi più tre locali servizio, [illegible] ampio terrazzo. Telefonare 287-533. A17840

OTTONELLA quarti terreno edificabile vecchio fabbricato zona Campidoglio affittasi. Scrivere: « Pubblicità Stampa 5110 — Torino ». [illegible]

PARRUCCHIERA accasabile [illegible] affittasi ben magazzino deposito industriale non rumorosa mq. 200 luce, forza, telefono. Zona To-Esposizioni. Tel. [illegible].

UFFICIO centralissimo, internazionale arredato, telefono installato, affittasi contrattazione. Telefonare 46-427.

UFFICIO con allogetto, possibilità ampio garage affittasi vicino piazza Rivoli. Telefonare 683-500.

UFFICIO vicinanze Valentino, comoda altri 2 locali professionali, affittasi 6000, cordiale referenze collaborazione. Telefonare 60-351. A22250

ZONA Porta Nuova, camera, cucina, affittasi 11.000, magazzino 7000, via Giulio Pollino 23. Telefonare 542-076.

LOCALI PER VILLEGG. L. 100 per parola

AD Alassio affittasi dal 15 luglio al 5 agosto alloggio 3 letti. Telefono 901-318 oppure scrivere: « Pubblicità Stampa [illegible] — Torino ». A18801

AFFITTASI camera accessori Riviera a signora sola. Scrivere: « Pubblicità Stampa [illegible] — Torino ». A18178

BARCHESSETTA acquisto, affitto 8 camere servizi, riscaldamento, possibilmente in collinazione. Scrivere: « Pubblicità Stampa 1960 — Torino ». A18661

GORGO Veronai (Finale) vende alloggio nuovo 5 camere e servizi, garage. Telefonare 767-078. A22220

GERSASI Riviera Ponente sul mare preferibilmente in villa grande appartamento 6 letti. Dettagliare. Scrivere: « Pubblicità Stampa [illegible] — Torino ».

LOANO, ottima più mite della Riviera, nuova via allacciata centro abitato, vicinissimo mare, vendiamo appartamenti pontoni, negozi. Condominio « Nuova Loano ». Garibaldi 36 B., Loano.

MENTI, vicino parchi, mare, vendonsi nuovi alloggi. Rivolgersi Bazzoni, Servi via Sestriere 11. A18406

MOLI affittasi appartamentino ammobiliato proprietario mare. Scrivere: « Pubblicità Stampa 1017 — Torino ».

VARAZZE, Palace Hotel, belle camere con [illegible] balcone, vista mare. Aria [illegible]. Giardino. Garage. Telefonare 77-706. [illegible]

ALBERGHI 2 STAGIONI CLIMATICHE L. 100 p. p.

[illegible] soggiorno ideale estivo-invernale. Informazioni presso tutti uffici viaggio. 17794

VARIGLIOTTI apertura pensione 15 maggio, villeggiatura mare, prezzi modici. Telefonare 36-615, Torino. A18691

COLLEGI ISTIT. SCUOLE L. 100 per parola

[illegible] impiego sicuro, compagnia residenti, [illegible] interpellarsi Istituto [illegible], Nizza 65. A18432

ACCOMPAGNATORI, pellettieri, con l'impegnamento Piemonte direttrice [illegible] commerciali, corsi individuali accessibili. Interpellarci, Via Saluzzo 11 bis, tel. 834-218.

ALL'ISTITUTO Cieglia, Cavasia 22, impiego sicuro alla specializzata elettrodattilografia-computometrista. Corsi diurni, serali. 146

[illegible] corsi qualifica gratuiti meccanica, biancheria, maglieria, fori. Assicurasi avviamento lavoro. Fobert, Carmagnola 37.

SAIT. Inizio corsi mano-dattilografia, computometria, contabilità, paghe, contributi, consulenti sindacali, calcolatrici ecc. Insegnanti, lingue. Via Po 2. Telefonare 47-572. 261

LEZ. TRADUZ. TRADUZ. L. 70 per parola

IL studio commerciale conosciuta studiocale diplomato offre collaborazione per assicurare contabilità paghe. Competenza, referenze. Scrivere: « Pubblicità Stampa 5072 — Torino ». A18106

DATTILOGRAFIA offresi lavori domiciliari. Telefonare 722-489. A18743

DIMENSIONATORE edile, topografico, lustratore disponendo ore assumerebbe lavori domiciliio. Telefonare 760-424.

DISEGNATORE pratico eseguisce [illegible] edili, prospettive, studi arredamento. Informazioni telefonare 768-798.

ESPERTO metodi tempi offrirebbe collaborazione piccole medie industrie. Scrivere: « Pubblicità Stampa 7178 — Torino ». A16902

GEOMETRA titolare impresa cerca lavoro presso grossa impresa possibilità carriera, disposto trasferirsi. Scrivere: « Pubblicità Stampa 3174 — Torino ».

GERENTE attrezzato offresi rilievi tracciamenti, livellazioni. Scrivere: « Pubblicità [illegible] 7147 — Torino ».

GIOVANE bella presenza massima serietà esperta ramo amministrativo ed commerciale industria patentata controllata cioccolata, offresi a serie industrie, ottimamente referenziata. Scrivere: « Pubblicità Stampa 3087 — Torino ». A17978

ISTITUTRICE puericultrice offresi. Telefonare 522-219 Torino.

MAGAZZINIERE lunga pratica anche spedizioni corrieri Ferrea media cultura offresi. Telefonare 24-833 A17823

OFFRESI ed impresa, ufficio tecnico; per rilievi, progettazione strade, costruzioni, pavimentazioni, contabilità, direzione cantiere, geometra [illegible] direttissimo pubblici amministrazione ramo viabilità. Scrivere: « Pubblicità Stampa [illegible] — Torino ». A18478

OTTIMA presenza [illegible] occupazione laboratorio stabilimento lusso. Scrivere: « Pubblicità Stampa 2137 — Torino ».

PERITO agrario [illegible] presso cantiere roiamento impiegherebbesi eventuale. Telefonare 856-009 dalle 8-13.

PERITO chimico [illegible] militare cerca prima impiego buona referenza impiegherebbesi. Scrivere: « Pubblicità Stampa 6271 — Torino ». A18703

PERITO elettrotecnico ottimo disegnatore perfetto inglese impiegherebbesi. Scrivere: «Pubblicità Stampa 7272 — Torino

PERITO esperto [illegible] esperto civili di lavorazione e [illegible] tempi di lavoro, disponendo ore libere offresi piccola officina meccanica per impostazione analisi tempi. Scrivere: « Pubblicità Stampa 5065 — Torino ». A18115

PIEMONTESE referenziato, 35enne, militare, volenteroso, disposto casalingone, offresi cantiere, magazziniere, lavoro fabbrica. Telefonare 764-396.

PRATICA cagna cacciatrice offresi. Telefonare pomeriggio 280-057. A18643

PRATICO contabilità, trattare clienti, [illegible], offresi possibilmente mattino. Scrivere: « Pubblicità Stampa 7270 — Torino ». A17398

RAGIONIERE trentenne, serio volenteroso, disposto trasferirsi offresi, referenze. Telef. 281-279 A18780

RAGIONIERE lunga esperienza commerciale cauzione erede posto 30mila responsabilità. Scrivere: « Pubblicità Stampa 5027 — Torino ». A17999

RAGIONIERE 35enne serio buona conoscenza amministrazione industriale offresi presso seria importante ditta, anche provinciale. Disposto casalingone. Scrivere: « Pubblicità Stampa 3108 — Torino ».

RAGIONIERE 22enne primo impiego militare serietà cerca adeguata occupazione. Scrivere: Spano Franco, Cadoli 8, Pinerolo. A18648

[illegible] 35enne, pluriennale pratica ramo amministrativo, contabile, importazione, bilanci, fisco presso azienda commerciale si studio professionale, commercialista offerta importante società sempre miglioramento, unicamente se con serie prospettive carriera. Scrivere: « Pubblicità Stampa 2104 — Torino ».

(Continua a pag. 11)

AMSTERDAM

Dal 1 aprile anche Amsterdam, la Venezia del Nord, capitale dei diamanti, dei tulipani e dei mulini a vento, si aggiunge alla vasta rete dei collegamenti europei dell'ALITALIA

voli diretti
da Roma e da Milano

CON
I VELOCI
E
SPERIMENTATI
DC-6B

ALITALIA

LA COMPAGNIA AEREA UFFICIALE DEI GIOCHI OLIMPICI

POSATERIA

Modelli in argento e in lega inossidabile similargento
Prezzi convenientissimi
CATALOGHI GRATIS
Cauvano
TORINO P. CARLO FELICE 28

DOTT. ENRICO WYSS
Via Po 33 - Telefono 83-656
MALATTIE VENEREE E PELLE
Orario 9-12 (festivi 9-11)

DIDATTERIE, lezioni medie, piccolo ufficio notarile, duplicatori, dattilografia, con referenze offresi. Telefonare 389-579. A18315

DIDIOTTERIE referenziata pratica paghe e lavori ufficio occuperebbesi sede ditta. Telefonare 681-587. A23368

DISEGNATORE attrezzista, pratica ventennale, offresi, scopo stabilimento. Scrivere: « Pubblicità Stampa 6300 — Torino ». A18435

DISEGNATORE progettista meccanico industriali in genere, prima categoria, superiore esperienza, [illegible] referenze, occuperebbesi proficuo mattinoi disegno. Scrivere: « Pubblicità Stampa 3091 — Torino ». A17966

ESPERTISSIMO impiegato spedizioni, trasporti offresi primo industria commerciale. [illegible] pratica. Referenze eccezionale esame. Scrivere: «Pubblicità Stampa 3213 — Torino ». A18439

GEOMETRA militarmente, sito proprio, primo impiego offresi. Scrivere: « Pubblicità Stampa 5096 — Torino ». A16902

GEOMETRA titolare impresa cerca lavoro presso grossa impresa possibilità carriera, disposto trasferirsi. Scrivere: « Pubblicità Stampa 3174 — Torino ».

GERENTE attrezzato offresi rilievi tracciamenti, livellazioni. Scrivere: « Pubblicità [illegible] 7147 — Torino ».

GIOVANE bella presenza massima serietà esperta ramo amministrativo ed commerciale industria patentata controllata cioccolata, offresi a serie industrie, ottimamente referenziata. Scrivere: « Pubblicità Stampa 3087 — Torino ». A17978

ISTITUTRICE puericultrice offresi. Telefonare 522-219 Torino.

MAGAZZINIERE lunga pratica anche spedizioni corrieri Ferrea media cultura offresi. Telefonare 24-833 A17823

OFFRESI ed impresa, ufficio tecnico; per rilievi, progettazione strade, costruzioni, pavimentazioni, contabilità, direzione cantiere, geometra [illegible] direttissimo pubblici amministrazione ramo viabilità. Scrivere: « Pubblicità Stampa [illegible] — Torino ». A18478

OTTIMA presenza [illegible] occupazione laboratorio stabilimento lusso. Scrivere: « Pubblicità Stampa 2137 — Torino ».

PERITO agrario [illegible] presso cantiere roiamento impiegherebbesi eventuale. Telefonare 856-009 dalle 8-13.

PERITO chimico [illegible] militare cerca prima impiego buona referenza impiegherebbesi. Scrivere: « Pubblicità Stampa 6271 — Torino ». A18703

PERITO elettrotecnico ottimo disegnatore perfetto inglese impiegherebbesi. Scrivere: «Pubblicità Stampa 7272 — Torino

PERITO esperto [illegible] esperto civili di lavorazione e [illegible] tempi di lavoro, disponendo ore libere offresi piccola officina meccanica per impostazione analisi tempi. Scrivere: « Pubblicità Stampa 5065 — Torino ». A18115

PIEMONTESE referenziato, 35enne, militare, volenteroso, disposto casalingone, offresi cantiere, magazziniere, lavoro fabbrica. Telefonare 764-396.

PRATICA cagna cacciatrice offresi. Telefonare pomeriggio 280-057. A18643

PRATICO contabilità, trattare clienti, [illegible], offresi possibilmente mattino. Scrivere: « Pubblicità Stampa 7270 — Torino ». A17398

RAGIONIERE trentenne, serio volenteroso, disposto trasferirsi offresi, referenze. Telef. 281-279 A18780

RAGIONIERE lunga esperienza commerciale cauzione erede posto 30mila responsabilità. Scrivere: « Pubblicità Stampa 5027 — Torino ». A17999

RAGIONIERE 35enne serio buona conoscenza amministrazione industriale offresi presso seria importante ditta, anche provinciale. Disposto casalingone. Scrivere: « Pubblicità Stampa 3108 — Torino ».

RAGIONIERE 22enne primo impiego militare serietà cerca adeguata occupazione. Scrivere: Spano Franco, Cadoli 8, Pinerolo. A18648

[illegible] 35enne, pluriennale pratica ramo amministrativo, contabile, importazione, bilanci, fisco presso azienda commerciale si studio professionale, commercialista offerta importante società sempre miglioramento, unicamente se con serie prospettive carriera. Scrivere: « Pubblicità Stampa 2104 — Torino ».

(Continua a pag. 11)

Abbonamenti 1960

STAMPA SERA

CCP NUM. SETTEMBRALI c/ c/ p. N. 2/1360	ITALIA	ESTERO
ANNO L.	1800	12.700*
SEMESTRE L.	3600	7.000*
TRIMESTRE L.	2050	3.600*

(*) Per gli Stati non aderenti alla Convenzione postale internaz. di Bruxelles, i prezzi sono: Anno L. 16.800, Sem. L. 9.350, Trim. L. 4.400.

Per chi desidera l'ediz. della DOMENICA de LA STAMPA aggiungere:	ITALIA	ESTERO
ANNO L.	1200	2.000
SEMESTRE L.	600	1.100
TRIMESTRE L.	300	550

LA STAMPA

CCP NUM. SETTIMANALI c/ c/ p. N. 2/2710	ITALIA	ESTERO
ANNO L.	7500	12.100*
SEMESTRE L.	3800	7.000*
TRIMESTRE L.	2050	3.600*

(*) Per gli Stati non aderenti alla Convenzione postale internaz. di Bruxelles, i prezzi sono: Anno L. 16.800, Sem. L. 9.350, Trim. L. 4.400.

Per chi desidera l'ediz. del LUNEDÌ di STAMPA SERA aggiungere:	ITALIA	ESTERO
ANNO L.	1200	2.200
SEMESTRE L.	600	1.100
TRIMESTRE L.	300	550

Il collaudo veramente delle quote serve agli attuali abbonati possibili assumendosi nell'invio del giornale

I versamenti possono essere effettuati sul conto di LA STAMPA, via Roma angolo via Bertola, dalle ore 9 alle 12 e dalle 14,30 alle 16; presso Uffici postali sul conto corr. Intestati Buscarl, Rivendita giornali, Libreria

Agli abbonati di Torino

STAMPA SERA

viene consegnata con la distribuzione pomeridiana del pomeriggio o ai lunedì con la prima distribuzione.

LA STAMPA

viene consegnata entro le ore 7,30 antimeridiane, tranne nei giorni festivi.

Notizie per le donne (e anche per gli uomini)

Il longevo respira sei volte al minuto

Tubercolosi, malattie di cuore, asma possono guarire con una buona respirazione (ma è necessario il controllo del medico) - Alcuni semplici esercizi per imparare a respirare a pieni polmoni

Nei due precedenti articoli (8 e 11 marzo) abbiamo illustrato i principi generali di una buona respirazione. I lettori che li hanno messi in pratica conoscono già il senso di benessere fisico e psichico che si ottiene da una respirazione calma, ampia e profonda. Non c'è parte del corpo che non ne tragga beneficio e tutto l'organismo ringiovanisce.

Concludiamo il breve corso d'igiene respiratoria con alcuni semplici esercizi che, eseguiti tutti i giorni, bastano a riequilibrare il deficiente respiro dei sedentari. Questi esercizi non devono, però, restare fine a se stessi. Non dimentichiamo che essi sono soltanto un mezzo per riabituarci a respirare naturalmente. Poco alla volta, la respirazione completa diventerà il nostro costante modo di respirare. Per dare un'idea concreta della mèta da raggiungere, riferiamo l'esperienza del dr. M. C. Paul, registrata in un suo trattato. Scrive: «Dalle nostre analisi di individui longevi, risulta che essi respirano meno di sei volte al minuto».

Abbiamo avvertito i malati di cuore e di polmoni a non tentare di mutare il loro abituale ritmo respiratorio senza il controllo di un medico. Ripetiamo questa raccomandazione. Ma aggiungiamo, a loro consolazione, che sono proprio essi a trarre i maggiori benefici degli esercizi di respirazione controllata. Data la responsabilità che comporta questa affermazione, lasciamo la parola a illustri studiosi che hanno sperimentato scientificamente l'efficacia curativa della respirazione completa. Citiamo dai loro scritti:

● Sir Lauder Brunton in *British Medical Journal*: «L'attività delle membrane sierose, della pleura, del pericardio e del peritoneo vengono beneficamente influenzate dai profondi moti respiratori, i quali costituiscono una specie di massaggio ai polmoni, alle pareti del torace, al pericardio e al cuore».

● Dr. J. L. Livingstone in un articolo sull'*Asma* apparso nel *Practitioner*: «Il valore degli esercizi di respirazione non è sufficientemente apprezzato nella cura dell'asma. Essi costituiscono una forma di terapia di altissimo valore e sono applicabili a molti casi. E' questa una cura che il malato sente di poter fare da se stesso e, se è abbastanza perseverante ed energico per acquistare il necessario dominio dei muscoli respiratori, non è esagerato dire che il 50 per cento dei sofferenti di asma guarirà completamente e che, dei rimanenti, il 35 per cento migliorerà molto».

Aggiungiamo che l'*Asthma Research Council* americano raccomanda alcuni semplici esercizi per ottenere gli stessi risultati, avvertendo che, se il paziente non riesce a raggiungere una espansione del torace di almeno sei centimetri all'altezza della quarta costola e di cinque all'epigastro, non ha ottenuto il minimo dell'espansione necessaria e non potrà, quindi, migliorare molto.

Ed ecco ora gli esercizi. Essi devono essere eseguiti da seduti, piedi uniti, tronco eretto (scegliere una sedia o uno sgabello non imbottiti, a superficie piana e darsi davanti a una finestra aperta.

Altre precauzioni da prendere: prima di ogni seduta è indispensabile pulire i canali respiratori con il sistema consigliato nel numero del 25 marzo di *Stampa Sera*. All'inizio della seduta, fate qualche respirazione profonda (*Stampa Sera* 11 marzo) per allenare i polmoni. Durante gli esercizi, perchè la loro efficacia sia maggiore, è bene concentrarsi su di essi senza divagare col pensiero. Il momento migliore per fare gli esercizi: la mattina a digiuno o prima di cena. Mai dopo i pasti. Si possono eseguire anche prima di coricarsi, ma, date la loro azione vivificante e energetica, possono ritardare il sonno. La frequenza e la durata degli esercizi che individualmente dev'essere raggiunta poco alla volta e senza sforzo: cominciate con un unico movimento respiratorio giornaliero per ogni esercizio e aumentate gradatamente, secondo la individuali possibilità.

ESERCIZIO DI SOSPENSIONE DEL RESPIRO

● Fate un normale respiro profondo ed espirate lentamente, senza sforzo, cercando di vuotare completamente i polmoni.

● Ritirate l'addome verso la spina dorsale, trattenendo il fiato per 15 a 20 secondi.

● Inspirate lentamente, fino a riprendere il ritmo normale

● Frequenza media: 10 a 15 volte al giorno

ESERCIZIO D'INSPIRAZIONE

● Fate un normale respiro profondo.

● Dopo avere espirato completamente i polmoni, cominciate a inspirare lentamente, riempiendo prima la parte bassa dei polmoni, poi quella media e infine quella alta (come nella respirazione profonda). Cercate di prolungare quanto vi è possibile senza sforzo questo movimento d'inspirazione, cominciando da 5 secondi per giungere con l'allenamento a 15 e a 20 secondi.

● Poi, senza trattenere il fiato, espirate gradatamente, evitando movimenti bruschi o affrettati.

● Frequenza: da 10 a 20 volte al giorno.

ESERCIZIO DI RITENZIONE DEL RESPIRO

● Fate una inspirazione profonda.

● Trattenete l'aria inspirata per 10-20 secondi.

● Espirate lentamente.

● Frequenza media: 20 volte al giorno.

ESERCIZIO DI ESPIRAZIONE

● Fate una profonda inspirazione.

● Trattenete brevemente il respiro.

● Cominciate a espirare molto lentamente, con un movimento calmo e continuo.

● Frequenza media: 20 volte al giorno.

l. b.

Esperti di «Campanile Sera» radunati nella biblioteca civica di Casale (foto Maisto)

La morte del famoso divorzista

Pochi giorni fa i medici avevano rassicurato l'avv. Sotis

Egli si era sottoposto ad un elettrocardiogramma che non aveva rivelato nulla di allarmante
Accorato ricordo degli amici - Nel suo studio anche la "gente importante,, faceva anticamera

Roma, mercoledì sera.

Mentre ieri pomeriggio percorrevo in macchina via Cortina d'Ampezzo (nel quartiere residenziale della Camilluccia) diretto alla villa di Gino Sotis, veniva giù dal cielo, basso e funereo malgrado l'ora tutt'altro che tarda, quell'acquerugiola uggiosa che i toscani chiamano pittorescamente «la pioggia del pacchiano».

Passando davanti a via Misurina, che due domeniche fa avevo imboccato per recarmi a colazione nella «dacia» di Giorgio De Chirico, pensavo che fu proprio questi a farmi conoscere Sotis, qualche anno fa. Un giorno, nella hall del Danieli (la luce, fra dorata e glauca, del settembre veneziano filtrava per le antiche finestre che dànno sulla Riva degli Schiavoni) vidi il Maestro in atto di conversare con un giovane signore, irreprensibilmente vestito di un completo grigio perla, i capelli biondi e lisci pettinati all'indietro, gli occhi piccoli ma pieni di calore, il sorriso pronto e cordiale: Sotis, appunto.

Quando, alcune settimane più tardi, mi recai per la prima volta nel suo studio a Roma, mi accorsi che prima di essere un grande civilista, o meglio un principe divorzista (questo lo sapevo da un pezzo) Sotis era un grande signore e, in più, un uomo che aveva la vocazione per l'amicizia, vorrei dire il culto, la divozione dell'amicizia. Infatti, quando gli dissi che, nel caso avessi dovuto servirmi di lui, non avrei avuto denaro sufficiente a pagare i suoi onorari, Sotis rispose che la cosa non aveva alcuna importanza e che se mai (e se io avessi voluto) avrei potuto dargli dei disegni.

Non me lo feci dire due volte e, in cambio della sua assistenza nella causa che volevo intentare a un filibustiere dal quale non riuscivo ad avere quanto mi doveva da due anni, gli proposi di fargli un piccolo ritratto a matita. Sotis accettò con entusiasmo, quasi la proposta gli venisse dallo stesso De Chirico o da altra «firma» illustre; e, quando incominciammo la posa (nel suo ufficio, così aveva voluto), diede ordine alla segretaria che nessuno lo disturbasse, per nessun motivo.

Io mi sentivo imbarazzato e fiero al tempo stesso: sapevo che nella sala d'aspetto dello studio Sotis c'era sempre gente importante: un giorno vi avevo incontrato Gassman, seduto non un'espressione fra l'ermetica e l'annoiata sul bracciolo della poltrona nella quale stava sprofondata la moglie Shelley Winters; un'altra volta mi era imbattuto con Filippo Orsini, accompagnato dal suocero, e ne avevo dedotto (assai prima del «cancan» suscitato dalla faccenda di Belinda Lee) che qualcosa doveva bollire nella pentola dell'allora Assistente al Soglio.

Ma Sotis mi trattava alla pari con tutti i suoi clienti più illustri, i quali, al contrario di me, pagavano le sue prestazioni, immagino, con fior di assegni. E so, mentre stavamo lavorando al suo ritratto, la segretaria rompeva la consegna per avvertire, mettiamo, che «New York era in linea», Sotis si scusava con me di interrompere la seduta.

Parimenti, quando capitavo da lui all'improvviso, e dovevo aspettare, mi mandava a dire che mi scusassi, che avessi pazienza. E quando poi mi riceveva, magari vanandomi incontro col migliore sorriso di questo mondo, ripeteva le sue scuse in termini tanto affettuosi che io, anzichè pentirmi di essere capitato in un momento inopportuno, quasi quasi mi sentivo importante come i personaggi che frequentavano abitualmente il suo studio e che facevano sempre anticamera, pur avendo preso preventivamente appuntamento con mesi.

Tutto questo pensavo con tristezza mentre ieri mi dirigevo verso la sua villa, per rendergli l'estremo omaggio. Mi accorsi di essere arrivato per via dalla fila interminabile di macchine ferme lungo il marciapiede, fin oltre il muretto di recinzione della proprietà Sotis che dà sulla campagna.

Varcata la soglia di una «porta-finestra», mi trovai di colpo nel salotto di Gino: sulla sinistra un ampio caminetto, a riscontro, un piano a coda; alle pareti quadri di autore, fra i quali uno splendido De Chirico.

Il fratello di Gino mi venne incontro con gli occhi gonfi e rossi per il gran piangere: «Pensare che Gino era tutto contento perchè l'altro giorno s'era fatto fare l'elettrocardiogramma che non aveva rivelato nulla d'importante!».

Passai nella camera ardente: vidi con raccapriccio che la morte aveva impresso sul volto del mio amico il suo lugubre sigillo: un vasto ematoma, caratteristico nei casi di morte per infarto, si estendeva dall'orecchio sinistro al collo. Le mani, chiuse a stringere il Rosario, spiccavano, terribilmente diafane, sul nero dell'abito. In un angolo della stanza, un piccolo cuore in preghiera.

Uscii: pioveva sempre. Nell'alzare gli occhi al cielo madido d'acqua, mi tornò improvvisamente alla memoria la folgorante descrizione della morte che il Leopardi dà alla fine di un suo celebre carme:

«Abisso orrido, immenso
«ov'el precipitando il tutto [obbia».

Così è successo di Sotis: fermato in piena corsa, nel piano di una operosa maturità, egli ha ormai «dimenticato» ogni cosa, precipitando nell'abisso della morte. Ma io (e con me molti altri, ne sono sicuro) non lo dimenticato e non dimenticherò la sua signorilità, la sua cordialità, la sua arte (arte difficile, l'esercizio della quale va scomparendo di pari passo con la scomparsa dei galantuomini e delle persone dabbene) nel metterà a proprio agio anche chi, come me, poteva pagarlo soltanto in disegni.

Gilberto Severi

I funerali stamane

Roma, mercoledì sera.

I funerali dell'avv. Gino Sotis, morto improvvisamente la notte scorsa nella sua casa di via Cortina d'Ampezzo, alla Camilluccia, hanno luogo stamani a mezzogiorno nella chiesa di S. Lorenzo in Lucina in via del Corso a poche decine di metri dallo studio legale che il noto matrimonialista aveva in via dei Pontefici. Le salme sarà poi tumulata al Verano nella tomba di famiglia.

La morte dell'avv. Sotis ha lasciato un grande sgomento tra i suoi più cari amici e tra i collaboratori più fedeli fra i quali l'avv. Giulio Monetti che da dodici anni lo ha sempre seguito in tutta la sua dinamica attività.

La figura dello scomparso è stata commemorata ieri a palazzo di giustizia nell'aula della IV sezione del tribunale dall'avv. Annibale Angelucci e dal p.m. dott. Pedata.

Una petroliera di 74 metri varata alla luce dei riflettori

Bovigo, mercoledì sera.

Un varo eccezionale s'è avuto nei cantieri Vittoria a Canareggio di Adria. Di notte, alla luce di potenti riflettori, è scesa in acqua, al suono delle sirene di altre motocisterne, la petroliera n. 6, lunga 74 metri, della portata di 1200 tonnellate, ordinata da una società di La Spezia.

Piccole polemiche nella capitale del Monferrato alla vigilia dell'incontro

La Rai-tv non vuole la Garoppo fra i casalesi di "Campanile-sera,,

Molti cittadini sono d'accordo: la tuboccola ha risposte imprevedibili e una notorietà dilatata - Il palco sorgerà nella piazza più brutta - Il sindaco-capostazione vanta: "Tutti i nostri concorrenti abitano in città, nessun aiuto esterno,, - Messaggi e telegrammi: "Dimostrate che il nord è più pronto e brillante del sud,, - L'urlatore Celentano non uscirà dalla caserma - Il dentista Merlini fra gli esperti - Incertezza e malumore per la prova sportiva

Luigi Tartara, capostazione di Casale-Popolo e sindaco di Casale, riceve auguri e comunicazioni d'ufficio (f. Maisio)

Casale, mercoledì sera.

L'arresto quasi segreto del furfante Celentano al seguito dell'omicidio del Car e le prove generali eseguite questa notte dagli esperti di «Campanile sera» per la manifestazione di domani, hanno dominato ad distanza, almeno in parte, i casalesi rimasti finora calmi, se non addirittura indifferenti. A muovere le acque della vigilia contribuiscono anche le notizie che arrivano da Aversa, dove un giornale nasce in circostanze straordinarie annuncia che il sud dimostrerà di saper fare assai meglio dell'orgoglioso nord.

Qui da noi le pubblicazioni appaiono assai più prudenti, ma al comitato organizzatore diretto dal prof. Piero Costanzo e insediato nel settecentesco palazzo della biblioteca civica, giungono lettere di accese tono campanilistico. Un torinese che non si firma ritenendosi «uno dei tanti», scrive testualmente: «Vincete, vincete, fate vedere che il cervello non è solo al sud». Un alessandrino, Giuseppe Bella, esprime il medesimo concetto: «Dicono che i meridionali sono più pronti e brillanti, che noi monferrini siamo lenti e musoni. Dimostrate col cazzotto che al momento opportuno siamo più bravi di loro anche in questo campo, l'unico che non ci riconoscono».

Il sindaco, presidente del comitato, il signor Luigi Tartara è ugualmente assediato da lettere e ancor più da telefonate. Queste ultime gli arrivano persino in ufficio nella stazione ferroviaria di Casale-Popolo di cui egli è capo. Con il suo berretto buttato all'indietro, l'aspetto impassibile, egli è costretto a tagliare corto a tutte le esortazioni, inviti e incoraggiamenti, perchè quasi ad ogni minuto viene chiamato dai colleghi delle altre stazioni che gli devono fare comunicazioni sul movimento dei treni. Compito e sorridente, com'è suo costume, il capo-stazione sindaco della città si scusa osservando: «I treni sono più importanti degli auguri» e agita la paletta col disco rosso per fermare un convoglio e quello verde per farne partire un altro. Egli domani salirà sul palco per le prime presentazioni, accanto al «portavoce» ufficiale professor Costanzo. Non si sa ancora se vestirà il corretto abito scuro che indossa quando presiede le riunioni del quaranta consiglieri al palazzo municipale oppure la divisa di capo-stazione che le rende più imponente. Una cosa è sicuro di poter fare: annunciare che tutti i concorrenti di domani e anche cacciati da almeno due o tre generazioni e tutti residenti in città». Nessun aiuto esterno.

Probabilmente anche il sindaco Tartara, come altri dirigenti del comitato organizzatore, ha ricevuto in questi giorni telefonate intercomunali da parte di Maria Luisa Garoppo, che un po' è a Modena e un po' alla Spezia. La formosa esperta di tragedie greche, che da tempo si esibisce in spettacoli di varietà, ha, ci dicono, un grandissimo desiderio di riapparire sugli schermi della tv dalla sua città, dove la madre manda avanti la tabaccheria ereditata dai soldati. Ma nessuno ha invitato la Garoppo, anzi sembra che si sia fatto il possibile per tenerla lontana. La Rai-tv avrebbe messo il veto per la ragazza dagli abiti troppo aderenti, dalle risposte imprevedibili e dalla notorietà fin troppo dilatata. Al posto della Garoppo, come numero di attrazione, qualcuno avrebbe voluto avere Celentano sul palco, magari in divisa di recluta, ma il colonnello è molto restio a rimandare di permesso già nel secondo giorno di caserma: troppo presto per fare eccezioni alle severe regole del Car.

Uno dei superstiti di «Lascia o raddoppia», il simpatico maestro Enrico Merlini che su tutto di Dante, sarà nel pomeriggio della biblioteca civica come esperto di letteratura italiana con il prof. Giovanni Esposito e la professoressa Clara Bosso. Altre tre professoresse — Maria Cima, Edvige Cavalletti, Maria Cavaliere — sono pronte a rispondere sulle letterature straniere.

Fra gli altri esperti, che già hanno fatto parecchie prove di allenamento durante le passate edizioni di «Campanile-sera», si notano il presidente del tribunale dott. Capriglio e l'avv. Parvopassu per la musica classica; il pittore Ugo Martinotti per la storia dell'arte; il prof. Servato e lo studente Mino Croce per il cinema; il prof. Marsano Capra primario dell'ospedale per lo sport; il bidello delle scuole medie, Leonido Musso, per la pesca; e altri ancora che la mancanza di spazio impedisce di nominare.

Nella cabina a Milano si troveranno due studenti, Emilio Gallerino della terza liceo classico e Gian Mario Re che frequenta il quinto corso di ingegneria meccanica al Politecnico di Torino. Il primo ha chiuso felicemente il secondo trimestre e il secondo ha assistito con successo due esami dell'appello di febbraio. Partiranno da Casale domani.

Il palco qui a Casale è sistemato in piazza San Francesco, forse la più brutta della città. Un tempo c'era un monumento in bronzo a Onorato Vigliani, che poi durante la guerra fu rimosso per fare cannoni. Ora rimane soltanto un verpasiano circondato da alti arbusti di sempreverde. Il palco viene collocato in modo da nasconderlo. Il «portavoce» sarà collegato con il pensatoio per mezzo di quattro linee telefoniche; altre sei linee mettono il pensatoio in contatto con l'esterno, per consentire ai cittadini di suggerire risposte agli esperti. Per questi impianti il Comune ha speso 180 mila lire; spese per altre opere portano la somma a 400 mila lire.

Due gual sto attraversando l'organizzazione: la mancanza di polappini e l'incertezza sulla natura della gara sportiva di domani. Il gioco sportivo prima doveva essere la pallacanestro, ma Aversa non ha accettato. Adesso la Rai-tv ha proposto la corsa «quarantametri con ostacoli e quadrisudessa» ossia pressa poco la prova che giovedì scorso diede la vittoria ad Aversa. Casale vorrebbe non accettare o almeno porre la limitazione che la corsa sia riservata a ragazzi che non abbiano ancora compiuto i venti anni. Ogni decisione sarà presa in giornata.

C. B.

Il prof. Piero Costanzo, direttore della biblioteca civica, è il «portavoce» di Casale

La professoressa Clara Bosso è tra gli esperti di letteratura

Ad Aversa i rappresentanti di numerosi comuni del Sud

Daranno una forte ogli esperti locali nel tentativo di conservare il primato a "Campanile sera,, - Il "comitato dei sedici,, al lavoro per la preparazione

Aversa, mercoledì sera.

«Fidenza ce l'ha caduto e guai a chi lo tocca»: questa sarà una degli slogan che gli avversari lanceranno fuori domani sera nel confronto con Casale Monferrato, e tutte ciò per far sì che il titolo di campione di «Campanile Sera» resti il più a lungo possibile nel Meridione. Il comitato dei sedici, con a capo il sindaco di Aversa dott. Domenico Pirozzi, è di nuovo al lavoro per mettere a punto un piano di difesa onde eliminare tutti quegli inconvenienti della prima serata, come i collegamenti tra i pensatoi e il palco che giovedì scorso non funzionarono affatto. Si apprende all'ultima ora che giovedì prossimo sarà ad Aversa una rappresentanza di numerosissimi comuni meridionali per dare man forte agli esperti locali affinché si possa superare più facilmente le due prove della piazza.

Il quindicinale locale «Gazzetta aversana», uscito in edizione speciale con un titolo a tutta pagina, — «Come oro fuso l'entusiasmo di Aversa» —, inneggia alla vittoria riportata giovedì scorso e fa un pronostico per il confronto con Casale Monferrato affermando tra l'altro: «Affronteremo la cittadina piemontese con lo stesso entusiasmo e con la stessa finalità: farci conoscere, e con noi far conoscere tutto il Sud attraverso una gara che è sempre e soltanto, non ci stancheremo di ripeterlo, una gara sportiva.

Il confronto di domani sera con Casale Monferrato sarà quanto mai appassionante, perchè gli avversari non sono tanto distanti e sedere il titolo subito, e ciò per dimostrare che anche nel Meridione c'è qualche cittadina capace di organizzarsi in maniera tale da competere con la più agguerrita cittadine del Settentrione.

Ieri sera sono ripartiti per Milano i sette avversari e cioè il simpatico prof. Federico Santulli, che tanta ammirazione ha destato in tutti gli spettatori italiani, nonchè il colto dott. Luigi Di Gennaro e le cinque riserve.

Prima di prendere il treno il prof. Santulli, che è ordinario di italiano e latino al liceo Cirillo di Aversa, e il dott. Di Gennaro, hanno dichiarato: «Noi ci batteremo, ma se dovessero prevalere i colleghi di Casale Monferrato significherà che essi si sono mostrati più bravi e più svelti di noi. Questo però non significa che noi ne facciamo una malattia. Infine la rubrica *Campanile Sera* è un gioco e nel gioco una volta si può vincere e l'altra si può perdere».

Qualcuno ha sperato di coglierе in contraddizione il prof. Santulli, ma tutti hanno ammesso ovvero di fronte ad un uomo che è realmente quello che dimostra di essere e che tutti conosciamo. Non doppia personalità quindi, ma una personalità certamente rara da noi, nella quale l'uomo di studio serio e riflessivo sa felicemente essere senza difficoltà alcuna anche uno sportivo degno di ammirazione.

f. r.

In un cinema di Aversa

Film tagliato dalla censura proiettato in edizione integrale

Napoli, mercoledì sera.

La P. S. ha disposto la chiusura per tre giorni del cinema «Italia» di Aversa dove è stata proiettata in edizione integrale la pellicola messicana «Sete d'amore», interpretata da Silvana Pampanini. Per la proiezione infatti non si era tenuto conto dei tagli effettuati a suo tempo ad alcune scene del film dal competente ufficio del Ministero dello Spettacolo in sede di revisione per censura, che ritenne alcune sequenze offensive alla morale.

Il tempo oggi in Italia

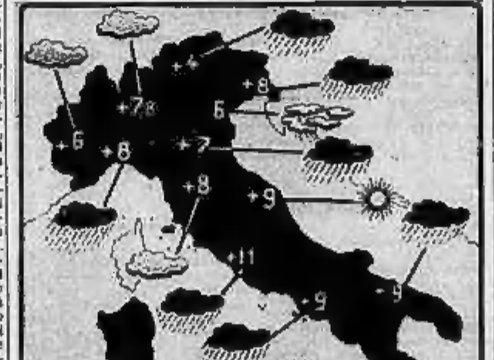

Le condizioni atmosferiche nelle principali città italiane e le temperature minime registrate nelle ultime 24 ore

Ha festeggiato i 104 anni triplicando con i dieci figli

Il vegliardo s'è fatto togliere l'ultimo dente quattro anni fa

Cagliari, mercoledì sera.

Il signor Francesco Paba ha compiuto ieri 104 anni. Egli vive con il figlio settantenne Antonio, nella tenuta di Monte Santo, a qualche chilometro da Iglesias. Dieci figli, 63 nipoti e 41 pronipoti, ossia l'intiera discendenza dell'arzillo bisnonno hanno brindato con lui giungendo da ogni parte della Sardegna. Il signor Paba è nato il 30 marzo del 1856 ad Arizo; dal 1937 vive ad Iglesias e mai si è allontanato da questa cittadina. E' vedovo dal 1927.

Francesco Paba si alza ogni mattina alle sei e, dopo aver rimesso in ordine la propria camera, si reca in campagna dove rigoverna le stalle, spacca la legna e prepara farcine. Mangia moderatamente, ama ascoltare la radio. Mai è stato da un medico; l'ultimo dente, un po' guasto, se lo è fatto togliere dal figlio Antonio all'età di 100 anni. Ricorda spesso il passato: effettuò il suo viaggio più emozionante all'età di 22 anni, quando si recò a Cagliari per «passare» la leva militare. Compì tutto il cammino a piedi perchè non esistevano mezzi di trasporto. Nasceva allora, infatti, il primo cantiere della linea ferroviaria per Sorgono.

Bruciati in un laboratorio 800 vestiti a Mondovì

Mondovì, mercoledì sera.

Un disastroso incendio si è sviluppato la notte scorsa sulla strada che conduce a Mondovì-Piazza, nel laboratorio di abbigliamento di proprietà dell'industriale Matteo Gazzera. Per un corto circuito provocato da un ferro da stiro lasciato inavvertitamente allacciato, bruciava il tavolo della stireria su cui era una dozzina di cappotti. Il fuoco che ha covato per tutta la notte e il densissimo fumo hanno inoltre praticamente distrutto 300 tagli di vestiti di lana per uomo, 150 cappotti e 200 abiti per uomo e ragazzo già confezionati, con un danno complessivo di circa tre milioni. Solamente nelle prime ore di stamani alcuni operai che si recavano al lavoro scorgevano il fumo che filtrava dalla finestra del laboratorio e davano quindi l'allarme.

Padre e figlio morti in una sciagura della strada

Lugo, mercoledì sera.

Padre e figlio hanno perso la vita in un incidente stradale avvenuto ieri a due chilometri circa da Cotignola. I due, Paolo e Gino Pini, rispettivamente di 58 e 31 anni, originari di Tredozio e residenti a Spazzate Sassatelli (Imola), viaggiavano a bordo di una moto pilotata dal più giovane. Nell'attraversare la provinciale Naviglio si sono scontrati con un camioncino guidato dal commerciante ambulante Antonio Fusari, di 64 anni, abitante a San Potito di Lugo.

In seguito all'urto i due motociclisti hanno riportato ferite di tale entità per cui sono spirati entrambi all'ospedale di Cotignola poco dopo il loro ricovero.

VENDITE A RATE

ABBIGLIAMENTO FABT, piazza Adriana 15. Tappeti confezioni, salnatur, radio T.V., elettrodomestici, orologeria, mobili — Firenze firmare cambiali.

CUCINE Gaslire, C.G.E., Triplex, Krefft, ecc., lavatrici, lucidatrici, aspirapolvere, assortimento, grandi marche, cambi, riparazioni, manutenzioni, prezzi migliori. Corso Vittorio 86 (ang.)

ELETTRODOMESTICI vasto assort. ai migliori prezzi. Facil. L'Elettrica, piazza Madonna degli Angeli 2, telef. 553-979

FRIGO Bosch, Norge, C.G.E., Emerson, Federal-Ate, Fiat, Frigidaire, General, Indes, Kelvin, Rex, Siltal, ecc., nuovissimi modelli, cambi, riparazioni, garanzia. Corso Vittorio 86 (monumento)

FRIGORIFERI Concessionario Bosch. Tutte le migliori marche nazionali ed estere. L'Elettrica, piazzetta Madonna degli Angeli 2 (angolo via Carlo Alberto)

LAMPADARI Il più vasto assortimento in Piemonte oltre 2000 modelli ogni stile e prezzo. Facilitazioni. Casa del Lampadario, p.za Mad. degli Angeli 2, tel. 553-979

LAVATRICI A.E.G., Candy, Castor, C.G.E., Constructa, Fiat, Frigidaire, Gripo, G.B.R., Hoover, Indes, Miele, Zerowatt, dimostrazioni a richiesta, cambi. BRICCO, corso Vittorio 86

MACCH. CUCIRE Assortimento radio, televisione cucina economiche, gas, elettriche, qualità, prezzi, facilitaz. F.lli Leiti — Via Mazzini, 42

MACCH. CUCIRE Kruyzler, Pfaff, altre marche, ass. mobiletti, compro, vendo, cambio, riparo, rateo. Casarsa, c. Re Umberto 13, tel 519-977

MOBILI Armadioni a 2 porte 34.000 con cappalino 36.000
» 3 » 38.000 » » 55.000
» 4 » 48.000 » » 69.000
Lucidati a macchina. Via Montevideo 8, Torino

MOBILI Armadioni con 2-3-4 porte con cappalino: lire 34.000, 36.000, 55.000, 66.000, 69.000. Lucidati a macchina. Tutti i mobili, scrivanie, ecc. Via Sestriere 13 (Borgo Sampietro) - Mensalieri.

MOBILI Camerette, Varia esposizione. Garanzia scritta. Lunghe rateazioni. Cambio mobili usati. TORINO - Via Garibaldi 4 - Telefono 531-107

MOBILI Al Magazzini VI-BI - Corso Monte Grappa 87, tel. 779-069: Camere letto, pranzo, mobili e letto, armadioni soft e salotti. Prezzi imbattibili. Lunghe rateazioni. Nessuna cambiale in banca

PRESTITI contro cessioni quinto stipendio concediamo a parastatali e privati Liquidazioni rapide. Compagnia Finanziaria Italiana - Via Belfiore 5 - Telefono 834-055

TELEVISORI Dumont, Admiral, Watt, Radio e tutte le migliori marche - Facilitazioni. L'Elettrica, piazza Madonna degli Angeli 2, tel. 555-979 - 531-477

T.V. Seli, Graziella, Blaupunkt, Dumont, Emerson, Nordmende, Philips, Wega, Telefunken, ecc. Radio T.V. Registratori Grundig, fonovaligie Camoi. Concessionario: BRICCO - Corso Vittorio 86 (monumento)

T.V. Al Magazzini VI-BI - Corso Monte Grappa 87, telefono 779-069. Per i soli mesi di febbraio-marzo-aprile 1960 troverete con sole L. 300 al giorno televisori delle migliori marche.

TEODORA

L'ambizione di creare un Papa

XXXVIII. — *L'ex-scrittiana Teodora, diventata imperatrice d'Oriente, affetta una profonda religiosità. Ma ella è una fervente partigiana dell'eresia monofisita, di cui favorisce in ogni modo il clero «dissidente» a detrimento del clero cattolico ortodosso. Ed ecco che arriva a Costantinopoli il Santo Padre stesso.*

Inviato come ambasciatore a Giustiniano da Teodato, re dei Goti, il Papa Agapito incomincia a rifiutare di prendere contatto con Anthime, il patriarca «eretico» di Costantinopoli. Teodora tenta, con forti somme di denaro, di rendere il sovrano pontefice più «comprensivo». Ma Agapito, sostenuto da tutta l'ortodossia, non vuole sentire ragioni ed esige la destituzione del patriarca monofisita. Diviene necessario cedere — a meno di creare uno scisma!... — e sacrificare Anthime, che Agapito si affretta a rimpiazzare con il canonico Menas, di una perfetta ortodossia. I cattolici trionfano completamente. Ma un mese più tardi, Agapito muore all'im-

provviso. Giusto castigo di Dio, proclamano i «dissidenti» riprendendo speranza. Ma Menas, il nuovo patriarca, prosegue vigorosamente nell'azione antimonofisita iniziata dal defunto Agapito. Menas riunisce in concilio tutto l'alto clero ortodosso. E questo concilio pone in stato d'accusa Pietro d'Apamèa, imputato di corruzione, «avendo per Dio il suo ventre e permettendosi con donne impudiche licenziose familiarità»; Severo, che viene considerato «pagano, servitore dei demoni e dedito alle pratiche magiche»; Zooras, «quel pazzo», ed Anthime, «quell'ipocrita». Ma gli accusati sono improvvisamente scomparsi, e vengono invano cercati dappertutto. E' Teodora stessa che ha dato rifugio ad Anthime, nel cuore stesso del Grande imperiale, e

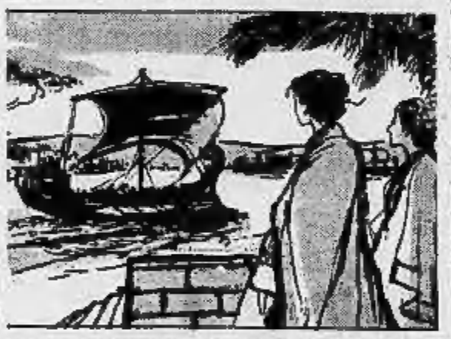

che ha trovato, un po' dappertutto, sicurissimi nascondigli per gli altri dissidenti perseguitati. Ma il sinodo, proseguendo nella sua opera, scomunica Anthime. Severo, Pietro d'Apamèe, Zooras, il diabolico Acacio da ogni dignità ecclesiastica, radia il loro nome dal numero dei cattolici e fa approvare le sue decisioni dallo stesso imperatore Giustiniano, nonostante tutti gli sforzi in senso contrario di Teodora. Tutto ciò che riesce a fare l'imperatrice, è di fornire ai suoi protetti, ad eccezione di Anthime, che trattiene presso di sé, un naviglio per poter fuggire. Ma ella non è donna da rimanere inattiva di fronte ad un simile scacco. Dal momento che

il soglio pontificio è vacante per la morte di Agapito, Teodora decide di piazzarvi una delle sue creature, e, nell'impossibilità di un monofisita puro, almeno un simpatizzante. Ella orienta la sua scelta su un diacono di nome Vigilio che si trova da qualche anno a Bisanzio come nunzio apostolico e che ha destramente saputo accattivarsi il favore della basilissa. In cambio dell'appoggio di Teodora per ottenere la tiara, Vigilio promette di essere, sul trono pontificio, il fedele esecutore dei desideri dell'imperatrice. In un ultimo e decisivo colloquio, Teodora consegna a Vigilio una forte somma in denaro, oltre a lettere per Belisario ed Antonina che si trovano in Italia... Ed il diacono Vigilio si imbarca per Roma, piena di speranza...

SEGUE: Destituzione di un pontefice

LA SANFELICE

di Alessandro Dumas

LXXXIII. — *La vecchia fattucchiera Nanno ha informato Salvato Palmieri della vittoria delle armi regali. Il giovane, che era stato raccolto ferito curato da Luisa Sanfelice, decide di lasciare subito Napoli.*

Poiché Nanno è pronta a scongiurare la sorte, l'onesto viso di Michele si rischiara con un sorriso. «Voi siete una brava donna, Nanno parola d'onore! — esclama Michele. — In quanto a me, se è assolutamente necessario perché mia sorella sia felice, farò la parte del diavolo. Occupatevi di Luisa. Perché, se ci sono a Napoli dei guai come Michele di cui non si sa che farsene, non c'è in tutto l'universo che una sola Luisa Sanfelice». Poi, mandando la sua malinconia, il lazzarone dice al giovane ufficiale prima di uscire: «Signor Salvato, la vostra commissione sarà fatta, e ben fatta, state tranquillo! E, Rimasto solo con Nanno, Salvato si avvicina lentamente alla vecchia donna e le dice: «Nanno, parecchie volte ho sentito parlare di predizioni gravi fatte da te a Luisa. Che c'è di vero in tutte ciò?». E Giovane — rispon-

de la fattucchiera — tu lo sai, le predizioni del cielo non sono mai così chiare che si possa fare in modo di sottrarvisi. Ma le predizioni degli astri, confermate dalle linee della mano, minacciano così che in essi di una morte violenta. Ed è il suo amore per te che causerà la sua morte... Separatevi — dice ancora Nanno. — Separatevi per sempre. Forse questa separazione scongiurerà la sua sorte...».

TURLUPIN

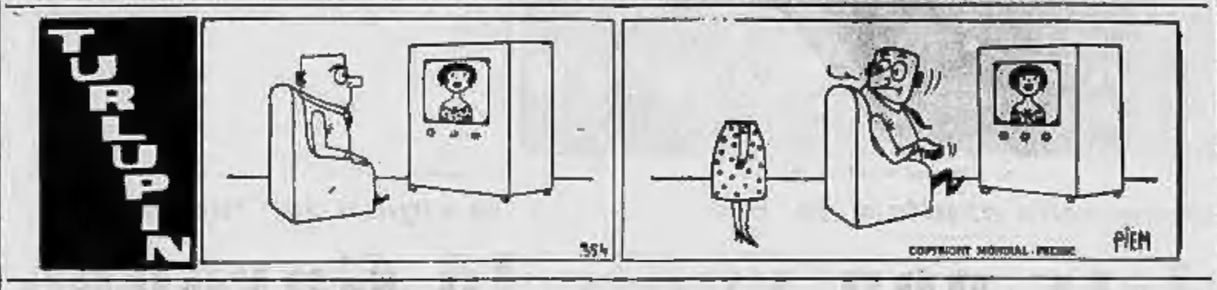

SHERLOCK HOLMES: Il «piede del diavolo»

di sir Arthur Conan Doyle

XXI. — *A Tredannick Wallas, in Cornovaglia, due fratelli di Mortimer Tregennis scomparsi improvvisamente e la sorella uccisa. Il dott. Sterndale, che si dice parente delle vittime, è stato informato della tragedia telegraficamente dal vicario del luogo, signor Roundhal.*

ANNUNCI ECONOMICI

DOMANDE IMPIEGO L. 30 per parola

(Continua da pag. 6)

SEGRETARIA trentaduepostazione corrispondente, tutti lavori ufficio, contabilità, stenodattilo offresi. Scrivere: «Pubblicità Stampa 2479 — Torino». A18335

SIGNORINA offresi commessa abbigliamento molto pratica, altro lavoro decoroso a sorta, patento auto, disposta viaggiare Telefonare 983-907. A18288

SIGNORINA pratica bambini referenziata libera offresi. Telefonare 833-319, Torino. 22733

STENODATTILOGRAFA corrispondente tedesco, inglese, buone cognizioni anche altre lingue, ufficio. Telefonare 371-503. A17439

TECNICO specializzato laboratorio ricerche lubrificanti, collanti, solventi, prodotti organici, resine, cuoio, taglio legno, cera, saponi, saponetti, macchine per calzolerie cuoio, offresi industria abbigliamento, mercato, svizzera. Telef. 670-648. Scrivere: «Pubblicità Stampa 2338 — Torino». A18569

TRENTACINQUENNE tedesco, coniugato, perfetto italiano, conoscenza disegno, referenze tecniche, pratico magazzino, impiegherebbesi presso serio ditta. Scrivere: «Pubblicità Stampa 6459 — Torino». A18340

UNIVERSITARIO economia e commercio con maturità classica, pratico lavori ufficio e contabilità, conoscenza francese e inglese, per qualsiasi impiego anche solo pomeridiano, referenziato offresi. Scrivere: «Pubblicità Stampa 5040 — Torino». A17934

VENTENNE pratica lavori ufficio stenodattilografia comprenderebbesi. Telefonare ore pasti 46-834. A18048

VENTITREENNE bella presenza stenodattilografa pratica ufficio, computista, offresi anche estero, Telef. 272-844

VENTITREENNE futurista pratica lavori ufficio offresi. Telefon. 282-430 ore 13-14. A18301

VENTIDUENNE ragioniere, computista, pratica lavori ufficio, magistrale, contabilità, offresi. Telefonare 273-398.

VENTIMOTENNE terza lingua libero subito occuperebbesi cinematografo. Telef. 676-704.

PARTICIPARE distillo [illegible] presenza, permessi, offresi impiegata o commessa. Telefonare [illegible]-233.

OFFERTE IMPIEGO L. 100 per parola

ABBIGLIAMENTO apprendista impiegata per contabilità pratica ed altre per commissioni ufficio. Assumonsi anche [illegible] fuori Torino. Telef. [illegible]

AGENTI assicurazioni cerca per produr., universitari o diplomati disponenti loro libero. Telefon. ore 18-17 al 366-943.

ARCHITETTO cerca disegnatrice, disegnatore architettura e pubblicità. Scrivere a: «Pubblicità Stampa 2172 — Torino». A17508

ASSUMO 15-16enne colta [illegible] svelta intelligenza. Presentarsi [illegible] dalle 9 alle 10, dalle 16 alle 17, Via, via M. Cristina 4. A18618

AVVOCATO assume dattilografa primo impiego. Manoscrivere a Pubblicità Stampa 2172 — Torino». A18274

BASTANTI musica leggera cercasi per lancio discografico internazionale. Telefonare 779-078. A18206

CASA editrice cerca capo-gruppo vendite e produttori propri. Scrivere: «Pubblicità Stampa 7260 — Torino». A18463

CAPO officina meccanica esperto conoscitore macchine utensili e lavori di stampo, calcolo tempi per ristrutturazione officina di fabbrica. Richiedesi perfetta conoscenza italiano, disegni con particolare cura inglese. Cerca grande industria chimica per nuove iniziative Italia Meridionale. Casella 583 M SIP Milano.

CERCASI collaboratori esterni età 21-40 anni per sviluppo azienda buona retribuzione, possibilità lavoro continuativo con ditte esclusivi. Telefonare 424-70

CERCASI capo officina esperto lavorazione stampaggio e stampi. Tel. 731-152.

CERCASI commessa subito massima età 25anne bella presenza. Rolfori, via Cravero 2. A14158

CERCASI libera subito veloce stenodattilografa oltre 25anno, paga sindacale. Telefonare 47-287. [illegible]

CERCASI persona dattilografa lavori ufficio. Telefonare 852-468. A18393

DATTILOGRAFA segretaria corrasi. Presentarsi Rombanti, piazza Statuto 14, ore ufficio. A22681

INDUSTRIA meccanica cerca giovane militare addetto subordinato studiosi meccanografico pratico conto lavorazione. Scrivere: «Pubblicità Stampa 2134 — Torino». A17738

MATERIALE elettrico cerca ufficio commesso-magazziniere. Scrivere: «Pubblicità 7258 — Torino». A17239

INTERVISTATRICI propagandiste intelligenti distinte anche inoperte. Tecnica, Sede Ricerca 20, mattino. A18456

MACCHINE per cucire industriali e speciali per organizzazione zona cercasi rappresentante capace assolutamente referenziato. Inviare curriculum vitae completo. Scrivere: «Pubblicità Stampa 7196 — Torino». A16212

DATTILOGRAFA, telefonista, lo impiego, bella presenza, cercasi, manoscrivere: «Pubblicità Stampa 9434 — Torino».

DEPOSITO medicinali cerca signorina 20-35enne contabile, preferibilmente pratica del ramo. Eseguasi capacità e referenze controllabili. Scrivere: «Pubblicità Stampa 1022 — Torino».

DITTA in Colombia cerca tecnico costruzione strutture metalliche e lamiere stampate a freddo con cognizioni amministrative; salario mensile iniziale pesos 4000, inviare curriculum: C.I.M.E., via Po 19, Roma. 21463

EDITRICE cattolica cerca persone specializzate abilissimi vendita. Selezionati frequenteranno corso addestramento a spese casa. Indispensabile cultura, piena referenza. Ampie possibilità di carriera per coloro che risulteranno idonei. Trattamento assolutamente. Scrivere: «Pubblicità Stampa 5124 — Torino».

FABBRICA ricambi auto ricercansi[illegible] commerciale corra giovane ufficio [illegible] serie pratica mercato automobilistico, facilità parola, buona cultura, conoscenza lingue. Scrivere: «Pubblicità Stampa 7257 — Torino». A18778

FONDERIA metalli cerca giovane perito o ingegnere. Scrivere: «Pubblicità Stampa 7267 — Torino». A17367

IMPORTANTE azienda cerca capo reparto persone stampaggio lamiera fusibile, età max 40 energia, referenze. Scrivere: «Pubblicità Stampa 2172 — Torino». A18305

IMPORTANTE azienda cerca progettista attrezzature stampaggio lamiera molto spessore piccoli pezzi in grande serie, età max 45 energia superiore referenze. Scrivere a: «Pubblicità Stampa 2172 — Torino». A17508

IMPORTANTE industria metalmeccanica assumerebbe giovane ingegnere con diploma per progettazione e ufficio da adibire ufficio studi. Indicare posti occupati, referenze, prelievo. Scrivere: «Pubblicità Stampa 9417 — Torino». A18306

IMPORTANTE industria torinese cerca provvista stenodattilografia perfettibilmente conoscenza inglese. Specificare età, posti occupati. Scrivere: «Pubblicità Stampa 2217 — Torino».

IMPORTANTE industria cerca stenodattilografa 18-22enne nubile non primo impiego. Specificare attività svolta, referenze, pretese. Scrivere: «Pubblicità Stampa 2177 — Torino».

IMPORTANTE società commerciale cerca segretaria stenodattilografa perfetto francese pratica [illegible] export. Scrivere dettagliatamente: «Pubblicità Stampa [illegible] — Torino».

IMPORTANTE società assume aiuto contabile dattilocompilomaterina pratica lavori ufficio. Scrivere a Pubblicità Stampa 2410 — Torino». A15947

IMPRESA costruzioni rammenterebbe geometra desiderosi avviarsi pratica assistenza cantieri. Scrivere: «Pubblicità Stampa 6369 — Torino». A15685

INDUSTRIA cerca impiegata stenotipista nubile serenità indagatrice per lavoro indipendente. Solo referenze inoccupabili. Scrivere: «Pubblicità Stampa 7268 — Torino». A17381

INDUSTRIA cerca impiegata 3° impiego, di richiede esperienza e svelteza. Telefonare 341-476 ore ufficio. A18543

INGEGNERE 30enne pratico impianti cerca importante industria metalmeccanica. Scrivere: «Pubblicità Stampa 2429 — Torino». A18264

SOCIETA' per [illegible] Uomana, S.A.I.A.Q., Città cerca 2 uomini industriali mercantili esenti servizio militare, desiderosi iniziare carriera nell'industria della gomma. Età 24-30 anni. Cerca anche giovane ingegnere industriale meccanico. Scrivere curriculum vitae completo. [illegible] presentarsi personalmente. A14824

SICHORINA pratica lavori ufficio possibilmente conoscenza lingua corrasi. Scrivere dettagliando referenze: «Pubblicità Stampa 2172 — Torino». A17508

STENODATTILOGRAFA svelta, volenterosa primo impiego corrasi. [illegible] Drury's Import-Export, [illegible] Sera 14, telefono 871-018, 871-019. A17097

TECNICO radio tv per posti responsabilità importante fabbrica Italo-americana in Lombardia cerca ottimo trattamento. Casella 247 M SIP, Milano.

WIR suchen junge [illegible] Italienisch mit guten deutschen Sprachkenntnissen. Vorstellung durch telephonische Voranmeldung an 871-018, 871-019.

DOMANDE LAVORO L. 40 per parola

AFFILATORE specializzato offresi buona stabilmente. Scrivere: «Pubblicità Stampa 5063 — [illegible]». A17975

AUTISTA 27enne patente G offresi. Telefonare 863-089. A11[illegible]

AUTISTA 2° offresi referenze. Telefonare 684-061. A17909

AUTISTA [illegible] pratica cerca sistemazione presso seria famiglia. Telefonare 281 638. A14177

AUTISTA lunga pratica offresi libero. Scrivere: «Pubblicità Stampa 5071 — Torino». A18123

AUTISTA 30enne 3° 3° [illegible] cerca per città [illegible] offresi qualsiasi lavoro. Telefonare 371-343. A18439

BARCAIOLA esperta offresi 8-18. Telefonare 272-997 ore 20-21. A16233

BARISTA anni 24 offresi per lavoro. Telefonare 782-186. A12[illegible]

BARISTA 24enne pratichissimo offresi subito libero. Telef. 296-562. A12355

BAMBINAIA albergo ristorante offresi. Telef. 686-275. A16384

CINQUANTENNE presenza giovanile, referenze, offresi custodire piccola famiglia dalle 8 alle 17. Scrivere: «Pubblicità Stampa 7262 — Torino».

COCHE abitante radicalcentro offresi disinnamorarsi con patente. Telef. 796-370

COMMESSA pratichissima alimentari drogheria panetteria offresi mezza giornata, referenze. Telefonare 278-510. A17979

COMMESSA 16enne, epilessia volontaria, presenza, offresi qualsiasi alimentari. Telefonare 361-320. A18261

COMMERCIO referenziato offresi mezza giornata. Telefonare preferibilmente ore pasti 356-190. A17761

CONIUGI giovani referenziati, cameriere infermiera, mali pratica, offresi. Telefonare ospitale 13-12: 570-018 A18[illegible]

CONIUGI soli giardiniere orticultrice referenziato sopraintendente principale villa cerca lieve subito offresi custodia villa giardino. Scrivere Corsetti, 8, Genesio, Castagneto Po, Torino.

CONIUGI venuti cercano portineria casa nuova. Visentini, corso Vittorio 27.

CONIUGI marzo età cercano portineria, garanzia. Telefonare ore 8-12, 899-831

CONIUGI risiagnoli cercano portineria. Telefonare all'ora dei pasti e al cabaret pomeriggio e domenica, telef. 284-848.

CONIUGI 35enne e 38enne, cercano portineria. Scrivere: «Pubblicità Stampa 2457 — Torino». A18389

CONIUGI 50enni veneti cercano portineria. Referenze. Telefonare 22-349, Giordani Giovannini, via Scarlatti 54.

CONIUGI quarantenni senza [illegible] prenderebbero portineria o [illegible] Telefonare 837-864. A17656

ESPERTO bonsaista orticoltore floricoltore cerca lavoro. Guberti, corso Torino 9

GRANDIOSA ESPOSIZIONE MOBILI LA MOBILIARE VIA BELLEZIA 19 (MUNICIPIO)

GIOVANE 14-17 anno stenodattilografo cerca [illegible] commerciale. Tel. 266-230.

IMPORTANTE azienda cerca progettista attrezzature stampaggio lamiera molto spessore piccoli pezzi in grande serie, età max 45 energia superiore referenze. Scrivere a: «Pubblicità Stampa 2172 — Torino». A17508

IMPORTANTE industria metalmeccanica assumerebbe giovane ingegnere con diploma per progettazione e ufficio da adibire ufficio studi. Indicare posti occupati, referenze, prelievo. Scrivere: «Pubblicità Stampa 9417 — Torino». A16212

IMPORTANTE industria torinese cerca provvista stenodattilografia perfettibilmente conoscenza inglese. Specificare età, posti occupati. Scrivere: «Pubblicità Stampa 2217 — Torino».

IMPORTANTE industria cerca stenodattilografa 18-22enne nubile non primo impiego. Specificare attività svolta, referenze, pretese. Scrivere: «Pubblicità Stampa 2177 — Torino». A18463

IMPORTANTE società commerciale cerca segretaria stenodattilografa perfetto francese pratica [illegible] export. Scrivere dettagliatamente: «Pubblicità Stampa [illegible] — Torino». 20761

IMPORTANTE azienda assume aiuto contabile dattilocompilomaterina pratica lavori ufficio. Scrivere a Pubblicità Stampa 2410 — Torino». A15947

IMPRESA costruzioni rammenterebbe geometra desiderosi avviarsi pratica assistenza cantieri. Scrivere: «Pubblicità Stampa 6369 — Torino». A15685

INDUSTRIA cerca impiegata stenotipista nubile serenità indagatrice per lavoro indipendente. Solo referenze inoccupabili. Scrivere: «Pubblicità Stampa 7268 — Torino». A17381

INDUSTRIA cerca impiegata 3° impiego, di richiede esperienza e svelteza. Telefonare 341-476 ore ufficio. A18543

INGEGNERE 30enne pratico impianti cerca importante industria metalmeccanica. Scrivere: «Pubblicità Stampa 2429 — Torino». A18264

CONIUGI cinquantenni soli offronsi per portineria. Scrivere: «Pubblicità Stampa 5046 — Torino». A17910

DISEGNATRICE 22 industriale cerca compagnone in qualità di apprendista fresatore o tornitore. Telefon. 681-319.

DISPONENDO giardiniere offresi sera [illegible] conoscenza nuove [illegible] automobilistica. Telefonare [illegible]-300. A18[illegible]

DONNA telefonare offresi mezza giornata. Corso Lecce 282, Torino, telef. 296-276. A18067

ELETTRICISTA 27enne pratico impianti industriali, automatismi, programmazione, cronometrazione, scopo miglioramento offresi. Telefonare 781-886. A15694

ESTETISTA manicure massaggiatrice offresi presso parrucchiere, profumeria. Telefonare 873-961. A18480

FATTORINO patente pratica città qualsiasi lavoro offresi. Tel. Rosini 334-521.

GIOVANE apprendista 18enne già pratico velocemotorino offresi autoparanzini, preferibile zona San Paolo. Telef. 272-487.

GIOVANE auto propria offresi lavoro domicilio. Telefonare 698-297. A18530

GIOVANE fonditore specializzato serramentista offresi anche commessa magazziniere. Telefonare 783-711. A17564

GIOVANI coniugi pluriennali servizio portineria o [illegible] scala cambio alloggio. Telef. 777-371. A[illegible]

IMPIEGATA 25enne pratica lavori ufficio, dattilografia, conoscenza lingua francese, offresi. Telefonare 371-503. A17439

IMPRESARIO [illegible] cerca [illegible] per [illegible] Scrivere: «Pubblicità Stampa 2172 — Torino». A18305

INDUSTRIA [illegible] cerca giovane militare addetto subordinato studiosi meccanografico pratico conto lavorazione. Scrivere: «Pubblicità Stampa 2134 — Torino». A17738

INGEGNERE 24anne pratichissimo offresi subito libero. Telef. 296-562. A12355

INTERVISTATRICI propagandiste intelligenti distinte anche inoperte. Tecnica, Sede Ricerca 20, mattino. A18456

MACCHINE per cucire industriali e speciali per organizzazione zona cercasi rappresentante capace assolutamente referenziato. Inviare curriculum vitae completo. Scrivere: «Pubblicità Stampa 7196 — Torino». A16212

MECCANICO esperto commercio auto ventenne 20-25enne intelligente pratico conoscenza, abbigliamento, maglieria, Manoscrivere posti occupati. Scrivere: «Pubblicità Stampa 1022 — Torino». A18455

ORTOPEDICO cercasi per impiego fisso Scrivere: «Pubblicità Stampa 7272 — Torino». A17521

PERITI industriali 23-30 anni addetti impianti lavori ufficio tecnico ufficiale, impianti elettrici, carpenteria trattamenti galvanici, manutenzione, cronometristi. Scrivere: «Pubblicità Stampa 9438 — Torino». 279

PERITO industriale perito progettazione[illegible] cerca importante industria metalmeccanica. Scrivere: «Pubblicità Stampa 9438 — Torino». A18284

PREVENTIVISTA civili di ventennale, pratico tempi cerca industria manifatturiera. Scrivere: «Pubblicità Stampa 9438 — Torino». A13569

SOCIETA' internazionale saremo ambasciatori cerca 12 [illegible] per lavoro esterno. Stipendio, provvigioni. Referenziando scriverai: «Pubblicità Stampa 1013 — Torino».

STENODATTILO compilomaterista pratica statistiche contabilità [illegible] Manoscrivere generalità studi, età, posti occupati, referenze, pretese. Scrivere: «Pubblicità Stampa 7156 — Torino».

CONIUGI referenziati senza prole prenderebbero portineria o [illegible] Telefonare ore pasti. A17654

DISPONENDO giardiniere offresi mezza giornata referenziato. Telefonare 783-300. A18[illegible]

DONNA telefonare offresi mezza giornata. Corso Lecce 282, Torino, telef. 296-276. A18067

ELETTRICISTA 27enne pratico impianti industriali, automatismi, programmazione, cronometrazione, scopo miglioramento offresi. Telefonare 781-886. A15694

ESTETISTA manicure massaggiatrice offresi presso parrucchiere, profumeria. Telefonare 873-961. A18480

FATTORINO patente pratica città qualsiasi lavoro offresi. Tel. Rosini 334-521.

GIOVANE apprendista 18enne già pratico velocemotorino offresi autoparanzini, preferibile zona San Paolo. Telef. 272-487.

GIOVANE auto propria offresi lavoro domicilio. Telefonare 698-297. A18530

GIOVANE fonditore specializzato serramentista offresi anche commessa magazziniere. Telefonare 783-711. A17564

GIOVANI coniugi pluriennali servizio portineria o [illegible] scala cambio alloggio. Telef. 777-371. A[illegible]

IMPIEGATA 25enne pratica lavori ufficio, dattilografia, conoscenza lingua francese, offresi. Telefonare 371-503. A17439

IMPRESARIO [illegible] cerca [illegible] per [illegible] Scrivere: «Pubblicità Stampa 2172 — Torino». A18305

INDUSTRIA [illegible] cerca giovane militare addetto subordinato studiosi meccanografico pratico conto lavorazione. Scrivere: «Pubblicità Stampa 2134 — Torino». A17738

INGEGNERE 24anne pratichissimo offresi subito libero. Telef. 296-562. A12355

INTERVISTATRICI propagandiste intelligenti distinte anche inoperte. Tecnica, Sede Ricerca 20, mattino. A18456

MACCHINE per cucire industriali e speciali per organizzazione zona cercasi rappresentante capace assolutamente referenziato. Inviare curriculum vitae completo. Scrivere: «Pubblicità Stampa 7196 — Torino». A16212

MECCANICO esperto commercio auto ventenne 20-25enne intelligente pratico conoscenza, abbigliamento, maglieria, Manoscrivere posti occupati. Scrivere: «Pubblicità Stampa 1022 — Torino». A18455

ORTOPEDICO cercasi per impiego fisso Scrivere: «Pubblicità Stampa 7272 — Torino». A17521

OFFRESI giovane laureato 25enne. Telefonare 385-492 dalle 13 alle 14.

OPERAIO offresi qualunque lavoro mezza giornata. Scrivere via Venezia 23.

PENSIONATO 3 linee tram offresi accompagnamento invalido, commissioni pubbliche. Telefonare 702-663. A12281

PIEMONTESE 45anne altre stato offresi magazziniere mezza giornata qualunque lavoro. Telefonare 263-054. A15578

PRATICISSIMA offresi studio medico dentistico. Scrivere: «Pubblicità Stampa 5064 — Torino». A18111

QUARANTASETTENNE piemontese presentabile qualifica impiegato occuperebbesi magazziniere, guardiano, massimi di fiducia. Scrivere: «Pubblicità Stampa 5030 — Torino». A18051

QUARANTENNE colto, offresi assistente, istitutore bambini, casa signorile, o istagra studio bambini tardivi. Telefonare 870-546. A17290

RADIALISTA trapassenore qualificato, fresatore offresi. Scrivere: «Pubblicità Stampa 6453 — Torino». A18368

RAGAZZO ventenne offresi qualsiasi lavoro preferibilmente pasticciere oppure fattorino. Telefonare 386-302 ore pasti.

ROBUSTISSIMO 32enne pluriennale servizio laborioso cerca qualsiasi lavoro. Telefonare 276-994 ore 9-12, 18-18.

SERIA educazione offresi governa casa persona sola disposta accettare con che fisso. Telef. 293-837 pomeriggio.

SESSANTENNE vedovo, referenze, offresi qualunque lavoro anche notturno. Telefonare 399-833. A17812

SIGNORA 32enne bella presenza offresi servizio ore sopra antelucane pranzo massaia moderna. Sola disposta. Scrivere: «Pubblicità Stampa 2437 — Torino».

SIGNORA offresi pulizia uffici due ore mattino, referenze. Telefonare 863-690.

SIGNORA offresi lavoro a ore. Telefonare 284-489. A17898

SIGNORINA presenza pratica cucina e maglieria in genere offresi compagnia. Telefonare 731-690. A18201

SIGNORINA 23enne presenza offresi aiuto studio medico, altro lavoro decoroso. Telefonare 275-834 ore pasti. A18577

TRENTENNE vasto pubblicitario specializzato referenze, offresi, libero. Telefonare 675-554. A15714

TRENTENNE offresi assisto maitre patente massaia fidata. Scrivere: «Pubblicità Stampa 2307 — Torino». A14664

TUTTOFARE paraggi Porta Nuova media età sola sola cucina andamento casa offresi in giornata presso coniugi soli o persona sola. Scrivere: «Pubblicità Stampa 2307 — Torino». A14664

TUTTOFARE paraggi Porta Nuova 8-10 o 9-10 escluso festivi, offresi. Telefonare 532-056. A17958

TUTTOFARE referenziata offresi ore. Telefonare 292-867 mattino. A18814

TUTTOFARE, referenziata, offresi 8-16. Telefonare 253-400 dalle 16 alle 20.

VENTENNE aggiustatore meccanico operatore presse offresi. Scrivere: «Pubblicità Stampa 5031 — Torino».

VENTENNE militarmente offresi [illegible] meccanico. Giaberto, Mongiovetto 62.

VENTICINQUENNE patenti 2° 3° esperienza meccanica, occuperebbesi qualsiasi mansione. 786-322 pasti.

VENTIDUENNE patente auto licenza commerciale, anni presso, qualsiasi lavoro offresi. Telefonare 698-481. A22301

VENTIDUENNE volonteroso offresi aiutante amanuense mansioni ufficio, referenziato. Scrivere: «Pubblicità Stampa 2199 — Torino». A18861

VENTOTTENNE attentissimo desiderasi occuparsi lavori generici perfetta conoscenza lingua francese, nozioni inglese. Telefonare 782-071. A22222

OFFERTE LAVORO L. 100 per parola

A coniugi soli senza età offresi alloggio con una camera cucina servizi affittasi pulita scala. Scrivere: «Pubblicità Stampa 5060 — Torino». A17966

AMALIE lavandaio tintore corrasi. Scrivere: «Pubblicità Stampa 7329 — Torino».

ASILI rivenditrici rivenditori visitando casette legno giradischi corrasi. Telefonare 962-343. A18161

ASILISSIMA lavorante sarta uomo cerca Carnevale, via Galliari 27. A17826

ADDETTA presso pratica, apprendisti 18enni cerca ufficina. Telef. 70-349.

AGGIUSTATORE meccanico pratico manutenzione in genere corrasi. Telefonare 300-319. A22297

AIUTANTE sarta corrasi. Tel. 681-053.

(Continua a pag. 7)

LATUDE

Due compagni di cella

X. — *Imprigionato e poi rinchiuso nella Bastiglia di Vincennes, perché sospettato autore di un attentato contro la marchesa di Pompadour, il giovane Danry, che gode di una certa libertà, pensa di evadere. Con un abile stratagemma, riesce a varcare il ponte, levatoio e ad allontanarsi. Nasce per lui però il problema dell'alloggio. Dopo due notti passate in un albergo di infimo ordine, Danry vorrebbe tornare nella sua abitazione ma l'amico farmacista lo respinge. Per alcuni giorni viene ospitato da due sorelle che però non vogliono tenerlo in casa di notte, poi la giovane lavandaia Anna Benoist, che nutre molta simpatia per lui, lo accoglie nella sua camera e gli procura da mangiare. Sennonché Danry è grafomane; nessuno lo tiene dallo scrivere una memoria al re e alla marchesa che gli procura un nuovo arresto. Rilasciato in prigione, e messo in una cella segreta, Danry, avuto un libro di preghiere, la pestella scrivendo una quartina ingiuriosa all'indirizzo della favorita del re.*

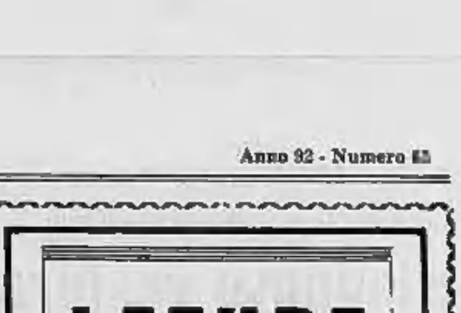

Il carceriere al quale Danry rende il libro, affinché venga riportato in biblioteca, per abitudine professionale sfoglia il volume, perché c'è sempre il sospetto che i prigionieri possano comunicare fra di loro, postillando le pagine dei libri, oppure nascondere fra i fogli qualche bigliettino, e il suo sguardo si ferma sulla quartina scritta in un margine da Danry. Allora si fa premura di consegnare il libro al governatore della Bastiglia, Jean Baisle, il quale ordina sia subito portato a Versailles alla marchesa di Pompadour. Quando, qualche

giorno dopo, il luogotenente di polizia Berryer si permette una volta di più di fare appello alla clemenza reale in favore di Danry, la marchesa di Pompadour gli porge il libro con la famosa quartina e con una smorfia di disgusto aggiunge: «Prendete, imparate a conoscere il vostro protetto! E' tanto ancora sollecitare clemenza per lui!». Volendo fare dello spirito a spese della marchesa, Danry ha suscitato a se stesso. In tal modo lo lasceranno languire nella sua umida cella fino

alla fine del 1751. Trascorsi diciotto mesi da quando Danry si trova in questa precaria situazione, il signor Berryer, sempre pieno di compassione per lui, riesce finalmente a farlo trasferire in una stanza migliore. E poiché Danry, sottoposto a una tanto dura prova, è fisicamente e moralmente depresso, il luogotenente di polizia ritiene opportuno concedergli un domestico che divida la [illegible] con lui, lo curi, lo distragga. Si tratta di un infelice, chiamato Cochar, nato a [illegible] che si

è adattato a fare il domestico nelle prigioni, per poter dare da mangiare alla moglie e ai figli. Ma il regolamento della Bastiglia è implacabile: chi entra nella Bastiglia come domestico, non può più uscirne. In tal modo, separato dai suoi, Cochar languisce; egli è dieci volte più nevrastenico di Danry, che, per parte sua, è già sufficientemente ipocondriaco. Cochar finisce per cadere gravemente ammalato; bisogna quindi togliergli dalla camera di Danry e ricoverarlo in infermeria, dove

morirà. Allora Berryer assegna a Danry un nuovo compagno. Costui si chiama Antonio Allègre, ex-maestro di collegio a Marsiglia. A simiglianza di Danry anch'egli ha immaginato un complotto al quale ha mescolato Maurepas, l'Arcivescovo d'Albi e il Vescovo di Lodève; denunciando poi l'ipotetico complotto alla marchesa di Pompadour, per ottenere una ricompensa. Era stato chiuso nella Bastiglia il 20 maggio 1750. L'8 settembre 1751, reso furioso dalla detenzione, Allègre avava scoltellato il suo carceriere, aprendogli il ventre...

SEGUE: Scritti col sangue

FIGURE E VICENDE DELLO SPORT

Questa sera sul ring di Milano

Il "mestiere„ di Tommy Molloy contro la classe di Duilio Loi

L'inglese è un avversario duro e tenace, che conosce tutte le risorse del mestiere - Servirà per dire se il triestino si è messo a lavorare sul serio per ritrovare la sua forma migliore

Duilio Loi questa sera in scena sul ring di Milano

Ricordate José Hernandez? Il maligno, scorrettissimo pugile spagnolo se n'era venuto quattro anni fa a Milano come sfidante di Loi per il titolo europeo dei pesi leggeri: sembrava un avversario tranquillo, di quelli che Duilio avrebbe battuto sonnecchiando, invece i suoi mille «trucchi», le sue perfide scorrettezze riuscirono a far perdere la calma al campione d'Europa il quale è pur abituato a dimenticarsi con una certa frequenza il regolamento quando è al lavoro sul ring, ilcaso sul terreno della lotta senza esclusione di colpi. Duilio Loi riuscì quella volta la sconfitta e salvò il titolo continentale con un pareggio.

Quel Tommy Molloy, di Liverpool, che la G.I.A. ha scelto come avversario di Loi per la riunione milanese di stasera al Teatro Nazionale, ricorda un po' — a quanto dicono — José Hernandez. Non è un mediocre, sul potrebbe esserlo, essendo stato fino a sei settimane fa — cioè fino all'avvento del nuovo astro Wally Swift — campione britannico dei welters; ha pugno, statura e qualità per impegnare a fondo l'attuale campione europeo della categoria ed in più è in possesso di quel repertorio di trucchi e scorrettezze, subdoli e sporchi, che gli permette di far sfigurare qualsiasi antagonista. Fece una volta Molloy è riuscito a far perdere la pazienza ad un arbitro ed è stato squalificato di fronte a Johnny Melfah, le altre volte — salvo per le due sconfitte ai punti di fronte al giovane Husband e a Wally Swift — è riuscito sempre a farla franca, assecondando anche grazie ad un «destro» secco e veloce, una discreta dose di vittorie prima del limite.

Un avversario fatto su misura per dire se il trentunenne Duilio Loi si è messo seriamente a lavorare per ritrovare la forma migliore o se è deciso a vivacchiare sulle risorse della sua classe, come fece poco più di un anno fa contro Vinitin. Per un Loi in forma, Molloy potrebbe rappresentare l'avversario destinato a fare l'ingloriosa fine toccata all'Hernandez di cui dicevamo nell'incontro di rivincita col campione d'Europa. In questo caso si potrebbe anche sperare ottimisti nel futuro di Duilio il quale, combattendo novanta o mantenendosi in forma sul ring e non in palestra, potrebbe anche trovare l'occasione buona per tradurre in realtà quella favola a cui non molti credono: cioè la sua intenzione di puntare al titolo mondiale.

Nell'interessante contorno Burani, campione d'Italia dei pesi medi, se la vedrà col francese Younal, mentre il «leggero» Paltrinieri affronterà il piemontese Castoldi.

Rollo e Manca alla Ponchia

Torna la boxe professionistica a Torino, venerdì sera alla palestra Ponchia. Il successo ottenuto ai recenti campionati piemontesi ed italiani per dilettanti, ha dato valida testimonianza sull'entusiasmo dei torinesi per il pugilato, entusiasmo che non va trattato inganando con programmi scadenti. Bene hanno fatto, quindi, gli organizzatori romani della «Ilca», che curano la riunione di venerdì sera in collaborazione col procuratore Umberto Branchini, a puntare su due incontri internazionali di sicuro livello ed a lasciar il compito di «scaldare l'ambiente» a combattimenti dilettantistici di buona levatura, anzichè ricorrere a riempitivi con nomi sfiatati dal mondo professionistico.

Accanto all'ex-campione d'Europa dei gallo, Piero Rollo, impegnato con l'ex-campione francese Le Cozannet e al welter Fortunato Manca, aspirante al titolo italiano, che se la vedrà col parigino Gaujac, vi sarà solo interesse dal «match» fra i professionisti di primo pelo Manca e Baldacci, il «cantore» è sfidato ai pugili più in vista nelle recenti manifestazioni dilettantistiche: i due piemontesi campioni d'Italia — il welter Orma e il medio Fantazzo — rispettivamente contro i romani Balvedonesi e Guarniera. Il promettentissimo welter-leggero Centorne contro Berardinelli ed il leggero Lionetti contro Ferrari. Non ci sarà il medio-massimo Michelon, forfait in allenamento, ed il suo «match» con Banti verrà sostituito con due incontri fra pugili locali.

g. pg.

Ore 15, sul campo Giampiero Combi

Juventus-Torino derby dei cadetti

Oggi sono di fronte le riserve bianconere e granata - In allenamento la Nazionale militare - Nella Juventus (per domenica) Leoncini terzino e Rossano al posto di Sivori Il Torino si prepara per la difficile trasferta di Taranto

Il compito di Cesarini e di Parola, impegnati nel preparare la squadra bianconera per la partita contro la Lazio, è dei più difficili: dei tre titolari è rimasto disponibile il solo Garzena (Castano è tuttora infortunato e Sarti dovrà giocare con la nazionale militare); nella mediana permane il dubbio sull'opportunità di far rientrare Emoli, anche se i medici sostengono che il bersaglio bianconero è clinicamente guarito; all'attacco mancheranno Stacchini, che sarà in campo domani a Parigi contro i greci; oltre naturalmente a Sivori.

Che decideranno i due tecnici juventini? Nessun segreto: rinvio di ogni decisione della situazione a dopo la prova che Emoli sosterrà domani pomeriggio nel solito allenamento di metà settimana. Si apprende comunque che Leoncini sarà terzino a fianco di Garzena, che Mazzia è pronto a prendere eventualmente il posto di Emoli, e che Rossano sarà mesa'ala sinistra in sostituzione di Sivori.

* *

Al Torino, in partenza per Taranto, si parla di lasciare a riposo oltre che Cancian, seriamente infortunato, anche Virgili e Peiila. Le voci comunque non trovano conferma. Virgili ha pienamente superato l'infortunio lamentato a Venezia e non c'è ragione alcuna perchè debba essere escluso. Sempre che i tecnici Renkey ed Eliana non intendano provare qualche nuova combinazione dell'attacco approfittando anche del largo vantaggio che i granata vantano in classifica. E comunque difficile comprendere come questa prova debbano sostenere fatta a Taranto su un campo dal fondo irregolare ed in un «ambiente» piuttosto difficile.

* *

La Lazio, che sarà domenica a Torino ospite della Juventus, annuncia i probabili rientri di Visintin e di Pozzan, che sono tornati in perfetta efficienza dopo un periodo di riposo e di cura. Sempre assente fra gli attaccanti Mariani, impegnati con la «militare» Rossoni e Cai (il quale comunque non avrebbe giocato). Ecco il probabile schieramento della squadra di Bernardini: Lovati; Molino, Lo Buono; Carosi, Janich, Prini; Visintin, Carradori, Fumagalli, Pozzan, Franzini.

* *

Si disputa oggi al Campo Combi il «derby» Juventus-Torino, gara valevole per il campionato riserve. Questi i convocati: tra i bianconeri: Panio, Bello, Cassani, Mazzia, Dianti, Mascheroni, Montico, Ninni, Riolfo, Sartore, Rossano, Dotroli. Tra i granata: Vieri, Vincenzi, Scesa, Bargonti, Versolatto, Oppi, Russo, Garbaudo, Bonassin, Angeli, Santelli, Beverina, Albrighi, Cressia e Invernizzi.

* *

Oggi si allena a Travagliato (cittadina nei pressi di Brescia) la Nazionale militare, che sarà impegnata sabato pomeriggio contro i soldati di Grecia. I tecnici proposti alla conduzione dei «calciatori con stellette» hanno praticamente deciso la formazione: Cei; Castellotti, Sarti; Gasperi, Tagliavini, Fogli; Bolzoni, Pentrin, Da Costa, Rossoni, Stacchini. L'incontro di sabato sarà interamente trasmesso dalla tv in ripresa diretta.

Leoncini: la giovane rivelazione giocherà domenica terzino

NELLA SERIE B

Il Novara oggi recupera con il Modena

Serie C: in programma nel pomeriggio Casale - Vigevano

Oggi sono in programma due recuperi calcistici, uno di serie B ed uno di serie C: si gioca a Novara, dove gli azzurri sono impegnati contro il Modena, si gioca a Casale, dove i nerostellati ospitano il Vigevano.

Novara-Modena rappresenta il quarto «match» consecutivo, di una serie alla quale erano legate le non esigue speranze di salvezza della squadra affidata a Facchini: malauguratamente, delle tre partite già disputate, il Novara non ne ha vinta che una, proprio quella ritenuta a ragione la più difficile, che lo opponeva al Catania; è uscita poi la doccia fredda del 7'1 a 3 subito ad opera del Brescia ed infine il pareggio di domenica scorsa con il Parma. Questi due punti persi sul provvisitato ruolino di marcia pesano sul futuro della società, la loro influenza negativa esercita una notevole pressione sul morale degli atleti.

La mala sorte continua inoltre ad imperversare con incredibile accanimento: a mezza già indisponibili Fasanin, Corbani, Pescia e Zanin; ad essi si è aggiunto anche Scaglia, infortunatosi nel corso della gara con il Parma. Il trainer si è visto così costretto a rivoluzionare una volta ancora l'attacco e ad anticipare l'esordio del diciannovenne centrattacco Galimberti. All'ala destra verrà utilizzato Montani, al posto di Renosto, cui sarà concesso un turno di riposo, mentre all'ala sinistra rientrerà Albini: questa, pertanto, la formazione probabile: Lena; Milanesi, Scacciabarozzi; Tenani, Udovicich, Bairo; Montani, Mazzuto, Galimberti, Cella, Albini.

Anche il recupero Casale-Vigevano presenta buoni motivi di interesse, ed anticipa di qualche giorno il «big-match» che vedrà gli uomini di casa opposti alla capolista Pro Patria. I nero-stellati annunciano per oggi: Rossi; Goriani, Moretti; Cunzoni, Turcia, Rebecchi; Casellato, Ferrario, Mussio, Mastrototaro, Russi.

Se il fegato vuoi curar prendi EPACLAR

Se vi svegliate con la testa pesante, se vi sentite stanco ed irritabile, se digerite male, potrebbe essere bene aiutare il fegato nello svolgimento della sua funzione. Un cucchiaino di Epaclar in mezzo bicchier d'acqua facilita la digestione, protegge il fegato e regola l'intestino. L'Epaclar è una bevanda gradevole, frizzante a base di sali inorganici e Vitamina C e PP che esercitano una ben nota azione disintossicante.
L'Epaclar si trova nelle buone Farmacie in barattoli da L. 250 e L. 450

ANNUNCI ECONOMICI

OFFERTE LAVORO L. 100 per parola

(Continua da pag. 6)

ACQUISTATORE e tessitore qualificato cercasi, età, referenze. Scrivere: «Pubblicità Stampa 6378 — Torino».
ACQUISTATORI il categoria media industria setiromaglia. Telef. 298-655. A18788
ACQUISTATORI e montatori qualificati specializzati quali montatori di macchine idrauliche cercasi. Scrivere: «Pubblicità Stampa 3690 — Torino». A18869
AIUTANTI aiutantino sarto cercasi. Corso Vittorio Emanuele 93, ore 10.
ANZIANI benestanti cercano 2 Signore vedove sole convivere scopo assistenza assicurando avvenire. Scrivere: «Pubblicità Stampa 3234 — Torino».
APPRENDISTA fra 14-15 anni cercasi. Rivolgersi corso Regina Margherita 133. Telef. 20-586. A18463
APPRENDISTA magliaria 14-16enne, cerco. Telefonare 553-479. A18017
APPRENDISTA 14-17enne cercasi per impianti lampadari. Telefonare 60-817.
APPRENDISTA verniciatore spruzzo cercasi. Scrivere età, posti occupati, preteso: «Pubblicità Stampa 2188 — Torino». A18612
APPRENDISTE cerca camiceria uomo, in serie. Telefonare 539-043. A17242
APPRENDISTE 14-16 anni cercasi. Presentarsi Magliificio, via Andorno 4, telefono 91-795. A18629
APPRENDISTI annessa officina elettromeccanica 14-16 anni. Presentarsi Avet, via Villar Focchiardo 27. A17916
APPRENDISTI si apprendista officina meccanica cercasi. Thule 31. Telefonare 339-360. A17929
APPRENDISTE ragazze 14-16 anni apprendista. Pecis, C. Verdi 15. A18125
ASSUMONSI apprendisti tornitori e carpentieri in ferro. Telefonare 70-061.
ASSUMONSI montatori per montaggi ricambi e gru. Telefonare 70 061. A18858
ASSUMONSI operai tornitori e carpentieri in ferro. Telefonare 70-061.
ASSUMONSI operai carrozzieri falegnami e saggio anche provenienti da industria affini, presso laboratorio lamiera, saldatori. Ottima retribuzione. Carrozzeria Silesa, via Palma di Cesnola 16.
AUTISTA robusto cerca agenzia trasporti preteso città. Referenze. Scrivere: «Pubblicità Stampa 3084 — Torino».
AUTORIPARAZIONI cerca volenteroso apprendista. Via Barriera 45, borgo San Pietro. A17958
BAMBINAIA provetta referenziata cercasi. Telefonare ore pasti 889-064.
BALZATURIFICIO nuovo zona Mirafiori cerca orlatrici e donna tuttaggio. Scrivere: «Pubblicità Stampa 3452 — Torino». A18823
CAMICERIA azienda collaudata, tagliatrici, stiratrici, apprendiste. Telefonare 47-140. A16874
CARPENTIERE e aggiustatore meccanici cercansi. Presentarsi Fera, Randaccio 39
CARPENTIERI e aiutanti cercansi. Telefonare 284-685 — Torino. A15680
CARROZZERIA cerca revisionisti dalti lavoro stagno. Tel. Carmagnola 18.
CARROZZERIA cerca verniciatore finitore. Via Bartolis 33 B. A18307
CARROZZERIA cerca verniciatori bollo cisterne. Telef. 661-678. A16067
CARROZZERIA cerca giovane verniciatore duco e lucidatore per riparazioni. Corso Francia 68. A17961
CASA pubblicitaria cerca rolli privati pubblicità sica televisiva. Telef. 885-696.
CERCANSI abili pellettieri. Raiteri, via Gramsci 2. A16188
CERCANSI aggiustatori tornitori frezatori I II categ. conoscenza disegno. Telefonare 396-314. A21901
CERCANSI apprendisti modellatori. Telefonare 380-697. A18313
CERCANSI apprendisti 13-15 anni, ragazze e ragazzi. Via Villarfocchiardo 18.
CERCANSI aggiustatori meccanici seconda categoria e apprendisti meccanici. Telefonare 731-168. A17907
CERCANSI apprendisti e apprendiste 14-15anni. Marelli, corso Casale 278.
CERCANSI per laboratorio tessile abili pinzatrici ed rammendatrici. Moriaglio 11
CERCANSI conlugi pensionati soli per portineria custodia. Scrivere: «Pubblicità Stampa 3671 — Torino». A18148
CERCANSI apprendisti meccanici giovani. Telefonare 772-291. A22307
CERCANSI signorina 16-17enni praticolosima bar pasticceria torrefazione. Telefonare 375-290. A18270
CERCANSI ragazze 14-16enni apprendista telefonare 231-329. A17840
CERCANSI revisionisti stagno lamiera pratici grande parte notevoli lavoro. Presentarsi se pratici ore 19-21, domenica 9-12. Ferrero, S. Paolo 5. A22316
CERCANSI Casa del ramarando, 3. A17894
CERCANSI aiuto barista (salb) via Cernaia 22. A18471
CERCANSI apprendista tornitore. Telefonare 375-760. A18683
CERCANSI apprendista e qualificato fabbro. Telefonare ore pasti 887-580.
CERCANSI apprendista elettricista Ilvese pratico. Telefonare 641-008. A18719
CERCANSI apprendista e aiutante sarta. Telefonare 683-854, ore 12-14.
CERCANSI apprendista e aiutante sarta. Telefonare 21-227. A17834
CERCANSI apprendista fornia 14enne. Venturoria, corso Rosselli 33. Telefonare 887-098. A17878
CERCASI aiutante e apprendista pellicciaia. Violetta, Finalpia 8, telef. 42-642.
CERCASI apprendista ortopedico saltatore. Scrivere: «Pubblicità Stampa 6100 — Torino». A22369
CERCASI apprendista panettiere già pratico. Telefonare 373-761. A18761
CERCASI apprendista pellicciaio 15-16enne. Telefonare 382-765.
CERCASI cameriera bella presenza pratica bar. Telefonare 396-185. A18135
CERCASI cameriera referenziata per lavare alzare a piatti. Telefono 545-678.
CERCASI fattorino 14-18enne volenteroso, Scrivere: «Pubblicità Stampa 5090 — Torino». A18600
CERCASI ragazzo aiuto pasticceria, Crema, corso Racconigi 20. A18161
CERCASI istitutore referenziato ore mattino. Presentarsi corso Galileo Ferraris 68. A22340
CERCASI apprendista 14-15enne lavorante fioriata. Telefonare 534-716.
CERCASI apprendista tappezziere 15enne. Presentarsi Dipasquale, Madonna Rosa 23 telef. 893-041. A17913
CERCASI commessa panetteria, urgente. Telefono 390-820. A17901
CERCASI fissa bello fare. Telef. 299-893
CERCASI lavorante fabbro saldatore per cant. Telefonare 775-188. A16691

LAVATRICI E TUTTI GLI ELETTRODOMESTICI
24 RATE
LOTTI VIA MAZZINI 41

Oggi si conclude la Parigi-Nizza ciclistica

Come è sfumata per Venturelli una seconda vittoria di tappa

Ieri il gruppo della tappa odierna è arrivato in volata e Bartali ha ordinato al suo allievo di sferrare l'attacco in un determinato punto Venturelli ha obbedito, ma la salita finale non c'era: e Anquetil è giunto al traguardo, staccato di centocinquanta metri dal trionfatore Graczyk

Nostro servizio particolare

Manosque, mercoledì sera.

Ingannato dal grafico della tappa, che attirava l'arrivo sulla collina dove effettivamente sorge la piccola città di Manosque, Rino Venturelli ha ieri perso la possibilità di aggiudicarsi in ottima tappa. La vittoria di Jean Graczyk — vittoria che egli ha, d'altronde, difeso con i denti e che non ha demeritato — è infatti, sia pure in parte, il frutto di un malinteso, di una errata interpretazione del grafico altimetrico che ogni direttore tecnico esamina e studia prima della partenza ed a seconda del quale concerta talvolta la strategia ed il piano di corsa dei suoi uomini. Ed è quanto aveva fatto ieri mattina Gino Bartali, il quale, prendendo poi in disparte Venturelli, gli aveva detto: «Se le circostanze della gara lo ti permetteranno, sferra un attacco nel finale, in questo punto (e indicava un certo tratto sul grafico); l'arrivo è situato su una altura e si adatta perfettamente ai tuoi mezzi e a una sorpresa».

Venturelli, «allievo» diligente, ha seguito alla lettera i consigli del maestro, tanto più che v'era da rincorrere un fuggitivo: Jean Graczyk. Sferrò pertanto al punto designato un attacco spettacolare e irresistibile, che egli condusse fino a centocinquanta metri da Graczyk, ma che fu troncato dalla linea del traguardo, molto più prossima di quanto egli pensasse, poichè situata all'entrata del paese anzichè sull'altura, dove avrebbe dovuto trovarsi. Perchè la vittoria portasse il suo nome, sono mancati a Venturelli i settecento metri dalla salita che conduce in città.

Gino Bartali, ieri sera non era affatto contento d'essere rimasto vittima di un fallo — sia pure involontario — ingenuo. «Per me — egli ha detto agli organizzatori —, Manosque è lassù..., e non qui, dove siamo arrivati». Il brontolando indicava il paese che dall'alto di una delle boscose colline di Provenza domina la valle.

Quanto è accaduto ha certo la sua importanza, ma non diminuisce in nulla la bellezza dell'azione di Romeo Venturelli.

Il ritiro di Jacques Anquetil continua intanto ad essere severamente commentato; è certo che il campione non dovrà tardare a prendersi una rivincita, se vorrà ritrovare la simpatia e la popolarità che in questi giorni gli sono totalmente negate.

Oggi la corsa si concluderà a Nizza dopo un programma due semitappe, la Manosque-Fréjus di 130 km. e la Fréjus-Nizza di 120. A causa dei danni prodotti dal maltempo, la prima semitappa è stata soppressa ed i corridori sono stati trasportati a Fréjus a bordo di automobili.

m. b.

Il francese Graczyk, detto Popof, vincitore ieri sul traguardo di Manosque

—RISERVATO ALL'IPPICA—

Il bilancio di Tornese

85 successi su 125 corse - Riapertura a Milano - Il calendario delle gare di Napoli

Con il successo di domenico scorsa a Cagnes-sur-Mer, nel Circuarum de Vitesse, Tornese ha conquistato l'ottantacinquesima vittoria della sua carriera: Tornese guadagnava per la centoventicinquesima volta; in questo curioso francese il più grande trottatore italiano di tutti i tempi è riuscito ad eguagliare il suo record (che è anche il primato assoluto indigeno) con il tempo di 1'15"7/10. Ormai la grande speranza del «driver» Brighenti e dei proprietari del cavallo è di riuscire a varcare il limite dei due minuti sul miglio, tempo che porrebbe Tornese sul livello dei massimi cavalli del mondo.

Con il successo di domenica, Tornese è passato in vantaggio — per 8 a 7 — nella sua lotta con Jamin, almeno per quanto riguarda il 1960; inoltre ha pareggiato il conto con l'olandese Hairos II, che l'aveva battuto nell'«Amerique». Intanto, nella classifica del «Grand Circuit d'Europe» Hairos II, che ha corso anche in Belgio dove non si sono recati nè Tornese nè Jamin, è al primo posto, davanti a Tornese e Jamin.

* *

Fine settimana di gran lusso per l'ippica nazionale. Riapre l'ippodromo del galoppo a Milano, la pista principe del purosangue italiani e domenica prima prova di rilievo per i «tre anni», con il «Trionfale», detto Origano, già vincitore del premio Pisa, tentativi di cogliere il secondo successo classico in quindici giorni: un puledro che promette molto.

A Napoli, sabato, premio San Giuseppe, per i «quattro anni» del trotto; tutti i più forti all'assalto di Murier, che, vittorioso nell'Europa a Milano, si presenta con il cavallo da battere; se correrà, rivale pericolosissimo sarà ancora una volta Giusto, riapparso in gran forma sabato a Bologna, dove ha vinto facilmente in 1'12"8.

* *

Napoli si sta intanto preparando per le sue grandi giornate di aprile. Il 9, sabato, gran gala dei puledri del trotto, con il premio Elio Venani, in cui sarà in gara quell'incredibile fuoriclasse che si chiama Rubrillo, il formidabile allievo di Vivaldo Baldi. Tutti attendono il suo confronto con Ulbrich, che sabato scorso a Roma ha vinto in gran facilità con lo squillante tempo di 1'21"3/10. E si spera che possa esserci anche l'eroina della femmine, la magnifica Guiglia, domatrice in quindici corse per i due anni sugli ippodromi del Nord.

Il giorno dopo grande giornata della Lotteria. L'altro ieri si sono chiuse le iscrizioni: 48 cavalli e fra essi troviamo Jamin, Hairos II, Tornese, Jaciolain, Sandalwood, Icare IV, Orsalcare, Ledro, Adriana, Erro, Lord Major, Dago, Chacco Pra, Oriado, Aiki, Nievo, ecc. Quasi non saranno certo tutti fra i prescelti dell'Ente nazionale corse al trotto per le tre eliminatorie di sette cavalli ciascuna.

Pesa una domanda (per ora senza risposta) sull'avvenire dello sci italiano

I rincalzi ci sono: ma quale è il loro valore?

I campionati italiani per le prove alpine, conclusi domenica all'Aprica, passeranno alla storia dello sci nostrano come i campionati dei motivi. Difatti il più anziano dei vincitori, Francesco De Florian, ancora non ha compiuto i ventidue anni. Lo seguono, come età, il non ancora ventunenne Helmut Gartner e le tre non ancora ventenni Vera Schenone, Lidia Pedroncelli e Tina Polani. Questo responso dovrebbe riempire di legittimo orgoglio quanti sostengono che il vivaio italiano sia ricco di rincalzi di valore. Ma qualcuno ha mai negato che i rincalzi facciano difetto. Piuttosto è il loro valore che manca perplessi.

Senza pensare alle Olimpiadi di Innsbruck nel 1964, basta ricordare che ai campionati mondiali di Chamonix nel 1962 la «nazionale italiana» non potrà più contare sull'apporto di Alberti e di Milianti nè saranno maschille, della Chenal Minuzzo, delle Marchelli e della Riva in quelle femminili per rendersi conto dell'importanza dell'ascesa dei giovanissimi. In tutta coscienza, al momento attuale, nonostante le molte speranze non vediamo quali potenziali e quali solidità possano prendere il posto degli «anziani» che hanno annunciato il loro ritiro dall'attività agonistica.

All'Aprica, non hanno gareggiato gli azzurri e la neve di Squaw Valley ancora in America scorsa fatta per Giuliana Chenal Minuzzo che ha fatto immediatamente ritorno in seno alla famiglia. Di ciò hanno approfittato i giovani per balzare alla ribalta, e tutto danno degli «anziani» che, esclusi dalla «nazionale» olimpionica, si erano presentati armati di fieri propositi. In altre parole, volevano dimostrare ai tecnici federali di essere stati ingiustamente «sacrificati». Ma i loro desideri non si sono avverati. La stessa Schenone, anziana come carriera nonostante la giovane età (non dimentichiamo che a 18 anni la torinese si fasciava, conquistò i tre titoli in un colpo solo), ha fatto centro una sola volta nello «speciale».

Riassumendo: gli «assoluti» dell'Aprica hanno detto che i giovani valgono gli anziani, ma che ancora molta strada debbono percorrere prima di vestire gli azzurri di Squaw Valley. Oltre tutto, i vincitori dei campionati sono ragazzi e ragazze che gli allenatori federali avevano preso in considerazione. Difatti sia De Florian (il quale sulle ha a che vedere con i familiari Giulio e Federico che per giunta non sono legati fra loro da vincoli di parentela) sia Gartner (fratello del famoso Carlo, che fu campione d'Italia e compagno di squadra di Colò ai tempi dello «squadrone azzurro») erano stati «provati» da Nogler. Anzi, Gartner fece parte della compagine ufficiale sia ad Adelboden sia a Wengen. Lo stesso discorso vale per le ragazze. Tina Polani fu impegnata a Grindelwald e a Kitzbuehel e la Pedroncelli, sorella dell'azzurro Italo, prese parte agli allenamenti collegiali. Insomma nessuna novità in senso assoluto.

Archiviati gli «assoluti» tutta l'attenzione si sta polarizzando sui Sestriere dove nei giorni 26 e 27 marzo avrà luogo la classica «Tre Tre». ciò che più conta nei giorni 1, 2 e 3 aprile si svolgerà il «Kandahar». Quest'anno il Kandahar avrà sapore di una sfida e prova rivincita delle Olimpiadi. Difatti subito la fine della settimana tutti i migliori ritorneranno in Europa. E' facile prevedere sin d'ora che ultimata le «hermanos» americane, sulle nevi del Sestriere i migliori specialisti del mondo si daranno battaglia.

ALBERTO CALVI

(Continua a pag. 8)

SULLE SCENE E SUGLI SCHERMI

— STASERA AL CINEMA —

Cinque donne alla guerra partigiana

rapate a zero

«Jovanka e le altre» è stato presentato ieri sera a Milano in anteprima dinanzi ad un pubblico esclusivamente femminile

JOVANKA E LE ALTRE (Ambrosio) — Prima visione. Italiano, drammatico. Un gruppo di ragazze, rapate a zero sotto l'accusa di collaborazionismo, si battono strenuamente contro l'invasore per riabilitarsi. In un «cast» internazionale, Silvana Mangano, Van Heflin, Jeanna Moreau, Carla Gravina e altri.

«Jovanka e le altre» è stato presentato ieri sera a Milano in un'anteprima d'eccezione: il pubblico era infatti composto esclusivamente da signore e signorine. Erano presenti Silvana Mangano e le altre interpreti femminili del film, ma nessun attore: tranne i carabinieri di servizio gli uomini erano stati rigorosamente esclusi.

DA QUI ALL'ETERNITA' (Astor) — Ripresa del film di Zinnemann, premiato con una pioggia di Oscar, cruda requisitoria contro il militarismo interpretata da un «cast» d'eccezione: Sinatra, Lancaster, Clift, Donna Reed, Deborah Kerr.

IL MATTATORE (Cristallo) — Italiano, comico. Travestito nei più impensati modi, un truffatore inganna parecchi, poi una ragazza lo mette nel sacco e lo sposa. Un Gassman versatile e divertente.

SCANDALO AL SOLE (Corso) — Americano, drammatico. Una vicenda amorosa su due piani, genitori e figli, che si conclude con un duplice matrimonio. Dorothy Mc Guire e Richard Egan. Colori.

ANCORA UNA VOLTA CON SENTIMENTO! (Doria) — Anglo-americano a colori, commedia. Ripicchi d'innamorati fra un direttore d'orchestra (Yul Brynner) e un'artista (Kay Kendall) con un matrimonio di convenienza che si trasforma in un'unione duratura.

AFFONDATE LA BISMARCK (Ideal) — Inglese, di guerra. L'affondamento della corazzata tedesca «Bismarck» narrato col rigore d'un documentario con Kenneth More direttore delle operazioni assistito dalla bella inglese Dana Wynter. Cinemascope.

LA DOLCE VITA (Lux) — Italiano. Cinemascope in bianco nero. Federico Fellini, attraverso una serie di episodi che hanno il loro fulcro nella celebre via Veneto, traccia un vasto e spietato affresco del sottobosco del cinema, del giornalismo e della falsa società della Capitale.

LA CASA DEI SETTE FALCHI (Regent) — Anglo-americano, poliziesco, per grande schermo. Caccia al tesoro in terra d'Olanda a cui partecipano la polizia, una banda di avventurieri e lo spericolato comandante di un battello. Robert Taylor e Nicole Maurey.

TU CHE NE DICI? (Vittoria) — Italiano comico. Motivato dal successo d'una battuta televisiva, narra le avventure di due simpatici imbroglioni (Tognazzi e Vianello) che rubano il malloppo a un gangster (Buscaglione).

L'impresa d'un fotografo

Travestito da donna alla prima di Jovanka

MILANO, mercoledì sera.

Le gambe poco muliebri di un fotoreporter hanno fatto fallire il piano predisposto da una agenzia fotografica per potersi assicurare una serie di servizi in occasione della prima rappresentazione del film «Jovanka e le altre», riservata questa sera unicamente al pubblico femminile. L'agenzia ha inviato un proprio incaricato, facendolo travestire da donna.

Tutto sarebbe andato bene se il giovane, che teneva nascosta sotto i vestiti una macchina fotografica, non fosse stato tradito dalla mascolinità delle proprie gambe, paragonabili a quelle di un calciatore più che a quelle esili di una diva. Fermato e condotto al commissariato di polizia, dove ha potuto dimostrare la propria identità e lo scopo del travestimento, il fotoreporter è stato subito rimesso in libertà, dopo avere offerto un divertente fuori programma alla folla assiepata davanti al cinema.

(Nella foto: l'intraprendente fotoreporter, sorpreso nel suo travestimento femminile, viene riaccompagnato all'uscita da un agente, tra la ilarità delle persone che sostavano all'ingresso del cinema).

LE PRIME TEATRALI

Eduardo racconta la storia di un pranzo

L'autore-attore esordisce questa sera al teatro Carignano con la sua ultima commedia "Sabato, domenica e lunedì,,

L'annuncio che Eduardo De Filippo e la sua compagnia esordiranno stasera a Torino sul palcoscenico del Carignano ha rallegrato gli appassionati della prosa per due ragioni: anzitutto perché Eduardo non viene troppo di frequente, o almeno quanto sarebbe desiderabile, nella nostra città; e in secondo luogo perché porterà la sua ultima commedia: Sabato, domenica e lunedì che ha ottenuto unanimi consensi di critica e di pubblico a Roma e a Milano.

Di Sabato, domenica e lunedì è stato scritto da più parti che è una delle migliori commedie di Eduardo. Chi temeva che la sua vena fosse inaridita, ha dovuto ricredersi dinanzi a quest'opera nella quale si compendiano i temi del teatro eduardiano, e non solo di Eduardo. A proposito di questa commedia sono stati infatti citati i nomi di Pirandello e di Cecov: analogie incontestabili poiché Eduardo De Filippo è autore schiettamente originale, ma che pure acquistano significato se si calcola, come merita, il teatro di Eduardo nel più vasto panorama del teatro europeo dell'ultimo mezzo secolo.

Forse il nome di Cecov è ricorso perché in Sabato, domenica e lunedì sembra che non accada nulla di importante. La commedia infatti non è altro che la storia di un lungo pranzo della domenica, dalla preparazione del ragù (a vedrete che importanza assume questo ragù) sino al gran rito intorno alla tavola celebrato da Peppino Priore, dalla moglie Rosa, dai figli, dai parenti, dagli amici di casa.

E' durante questo pranzo che scoppia la tempesta che si è addensata nel primo atto: un litigio fra coniugi, in apparenza per un motivo futile se non addirittura assurdo (un'insistente treccia tra la maglia e il ragioniere del piano di sopra), in realtà per uno sfogo di vecchi rancori covati per lunghi anni. Una tempesta in un bicchiere d'acqua, poiché si concluderà con una riconciliazione. Ma quella vampata fa un che di patetico: quegli «arretrati furori» nascondono un amore che non si è ancora logorato nella meschinità della vita familiare e tende anzi a rinvigorirsi e a prolungarsi sino alle soglie della morte.

a. b.

I CONCERTI

Un complesso parigino questa sera al Conservatorio

(l. c.) Il complesso strumentale denominato «Ensemble Baroque de Paris» è costituito da un oboe, un flauto, un violino, un fagotto e un pianoforte, ha una notevole rinomanza internazionale, non solo per il valore tecnico-artistico dei singoli componenti, ma anche per l'apporto artistico-culturale che esso può recare con la presentazione di musiche composte per il suo non consueto organico, e perciò di rarissima esecuzione.

Il programma del concerto, che avrà luogo questa sera al Conservatorio, per gli Amici della Musica, comprende esclusivamente musiche della fine del Seicento e del Settecento: un *Quintetto* in tre tempi del palermitano Alessandro Scarlatti (1660-1725), considerato come il fondatore di quella gloriosa scuola operistica napoletana, che per la sua patetica cantabilità dominò tutto il secolo XVIII; il *IV Concerto Reale* (in forma di suite in cinque tempi) del parigino François Couperin (1668 - 1733), detto il Grande, uno dei più significativi e rappresentativi musicisti della Francia, ed emulo, quale clavicembalista, di Bach e di Domenico Scarlatti; un luminoso e limpido *Concerto* in tre tempi del veneto Vivaldi; un *Quintetto*, pure in tre tempi, di J. C. Bach, l'ultimo dei figli del grande Kantor, e denominato il «Milanese» e anche il «Londinese», per i suoi lunghi soggiorni nella città inglese e in quella inglese; un *Trio* per flauto, oboe e cembalo di J. J. Quantz (1697-1773), celeberrimo flautista, che fu anche insegnante dell'imperatore Federico di Prussia; e un *Quintetto* di G. Ph. Telemann, compositore fecondissimo e rinomatissimo ai suoi tempi.

Per la Mostra di Venezia

Ponti dimissionario a colloquio con Tupini

ROMA, mercoledì sera.

Un colloquio tra il ministro dello Spettacolo Tupini e il sen. Ponti si avrà in giornata. Si discuterà, tra l'altro, delle dimissioni che il presidente della Biennale di Venezia ha presentato dalla sua carica. (Ag. «Italia»).

CIRCOLO DELLA STAMPA — Questa sera, alle ore 21,30, per la «serata d'inglese», verranno proiettati, a cura del dott. Bar, eccezionali documentari a colori sulla vita e i costumi del pellirosse negli Stati Uniti.

Domani al REPOSI

L'appassionante storia di un amore impossibile

FRANK SINATRA + GINA LOLLOBRIGIDA

in una produzione CANTERBURY

SACRO e PROFANO

CinemaScope Metrocolor

dal romanzo di Tom T. Chamales edito da Mondadori

PETER LAWFORD · STEVE McQUEEN RICHARD JOHNSON · PAUL HENREID BRIAN DONLEVY · DEAN JONES

Domani al NUOVO ROMANO

un altro film che farà parlare di sé

una Vampata d'AMORE

DA OGGI ALL'AUGUSTUS

Prosegue — per indilazionabili impegni del cinema AMBROSIO — il film in cui vibrano il assolutamente sconsigliabile alle persone troppo emotive o sofferenti di cuore

LA CASA DEI FANTASMI

con

VINCENT PRICE - CAROL HOWARD

VIETATO AI MINORI DI ANNI 16

Distribuzione LUX FILM — Prima L. 400

INFORMITALIA

qualsiasi informazione indagine o ricerca ovunque

Via Don Minzoni, 14 - TORINO - Telefono 511-024

— STASERA ALLA TV —

Proibito a Carmen Sevilla un vestito troppo scollato

La cantante spagnola, vedette del «Ventaglio», dovrà rinunciare al suo abito rosso fiamma - Gli altri interpreti della serata

Nostro servizio particolare

Milano, mercoledì sera.

Nonostante le critiche che ogni mercoledì piovono contro la rubrica, la segreteria di Milano continua a ricevere centinaia di lettere riguardanti Il ventaglio: questa circostanza incoraggia i responsabili del settore rivista della tv a dar fiducia alla discussa trasmissione, anche stasera essa è stata fatta segno di cure particolari del regista Vito Molinari che, fra due puntate, la lascerà per concedersi la prima ferie dopo tre anni. «Andrò — ha detto il regista in una località di alta montagna, dove non sento parlare di televisione o di spettacolo, di prove o di video».

Anche questa settimana, sono di scena i soliti generi. Per il balletto classico, Flora Torrigiani e Bruno Telloli interpreteranno una coreografia di Mario Pistoni.

Per la musica lirica, Gloria Petrella, ch'è ben nota anche al pubblico della televisione, canterà una romanza dai Pagliacci di Leoncavallo.

Per la prosa, Sergio Tofano e Ave Ninchi interpreteranno una famosa scena dell'Avaro di Molière. Tofano è uno dei volti che maggiormente appaiono nelle commedie allestite dagli studi tv; mentre Ave Ninchi è una veterana del Ventaglio, essendovi apparsa qualche settimana a fianco di Aldo Fabrizi.

La puntata della rivista è interamente occupata da un «omaggio a Garni Kramer». Il popolare musicista dei «Musichieri» e di «Buone Vacanze» gestirà di nuovo sei serate di gala, della durata di dieci minuti, in cui alterneranno, a fargli omaggio, Wanda Osiris, Flora Medini, Raffaella Pisu, Gianni Agus, Corrado Lojacono, Ernesta Bonino e il balletto di Gisa Geert.

La musica leggera offre la «vedette» della serata: Carmen Sevilla. La cantante, che il pubblico ricorderà in una travolgente sequenza spagnolesca di Europa di notte, è giunta ieri a Milano ed ha cominciato a sbalordire il personale dell'albergo, mettendo sotto il naso dei camerieri una impressionante sfilata di valigie, da cui sono usciti decine di abiti multicolori. E' una abitudine di Carmen Sevilla, questa, di portare sempre con sé, dovunque vada e per qualsiasi periodo si fermi, tutto il proprio fornitissimo guardaroba. Fra i vari abiti spicca quello, d'un rosso fiamma vivissimo, ch'ella indossò per Europa di notte. La cantante ha chiesto di indossarlo questa sera, ma i dirigenti della tv, dopo una lunga meditazione, hanno scosso la testa: «E' troppo scollato».

Camillo Brambilla

Ore 22,15: Quinto continente

Visita all'Australia con i documentaristi della tv

Questa sera, alle 22,15 la televisione trasmette il secondo documentario, La grande terra, della serie australiana Quinto continente di Franco Prosperi e Fabrizio Palombelli. In tale documentario — che doveva essere presentato la sera del 2 corrente e fu rinviato per fare posto alla ripresa in Eurovisione della partita di calcio Real Madrid-Nizza — ci si è soffermati su due punti essenziali: la vastità del territorio, che ha costretto i suoi abitanti dell'Australia a darsi un sistema di vita assolutamente diverso da quello di tutti gli altri popoli, e la scarsità dell'acqua col relativo problema dell'irrigazione.

Si vedranno, perciò, le fattorie dell'interno, distanti centinaia di chilometri l'una dall'altro, fornite, per legge, di un campo d'atterraggio privato e di una stazione radio trasmittente e ricevente, per consentire al medico condotto di giungere in aereo o alla massaia di fare la spesa quotidiana via radio.

Si vedrà, inoltre, la costruzione di una delle grandi dighe (l'Warragamba, presso Sydney, dove lavorano molti italiani), che il governo australiano ha disposto per combattere la secolare siccità di molte plaghe del continente.

Ore 17: Per i ragazzi

Le fiabe di Mago Zurli mimate da piccoli pattinatori

Dal Palazzo del Ghiaccio di Milano verrà oggi trasmesso, per «La tv dei ragazzi», uno spettacolo intitolato Peter Pan e le fiabe. Ne saranno protagonisti Mago Zurli e un folto gruppo di bambini pattinatori sul ghiaccio. Gino Tortorella racconterà alcune tra le più celebri fiabe mentre i piccoli, in costume, ne interpreteranno l'azione pattinando. La regia del singolare spettacolo è di Piergiulio Ruggerini.

Ore 20,15: Tempo europeo

Il traforo del Monte Bianco

Nella rubrica televisiva Tempo europeo sarà stasera (ore 20,15) trasmesso un servizio di Carlo Guidotti: Nuove strade per l'Europa, che è dedicato alle più importanti opere realizzate per migliorare le comunicazioni in Europa, e precisamente al traforo del Monte Bianco, al traforo del San Bernardo, ai tunnel situato sotto il canale Mare del Nord - Baltico.

OGGI SUL VIDEO

11,55-14,55: Telescuola: corso di avviamento professionale a tipo industriale. Primo e secondo corso.

17-18: La tv dei ragazzi: dal Palazzo del Ghiaccio di Milano «Peter Pan e le fiabe», fantasia sui pattini presentata da Mago Zurli. «Ivanhoe»: «L'eroico sconosciuto», telefilm. Regia di Lance Comfort.

18,30: Telegiornale e Gong.

18,40: «Padri e figli» di Ivan Turghenev (prima puntata). Regia di Guglielmo Morandi (registrazione).

19: Attualità del Telegiornale: «L'Automobile 1960 al Salone di Ginevra»: servizio di Gino Rancati e Vittorio Mangili.

19,15: Tempo Europeo: Nuove strade per l'Europa.

20,30: Telegiornale - 20,50: Carosello.

21: Il ventaglio: panorama di spettacoli a cura di Corbucci e Gilmaldi. Scene di Gianni Vita. Orchestra diretta da Mario Bertolazzi. Regia di Vito Molinari.

22,15: I viaggi del Telegiornale: Quinto Continente: servizio di Franco Prosperi e Fabrizio Palombelli: II - «La grande terra».

23,45: Arti e scienze: cronache di attualità. Realizzazione di Nino Muzi.

23,05: Telegiornale.

I programmi di domani

Ore 13,30-14,05: Telescuola - 17-18: La tv dei ragazzi - 18,30: Telegiornale - 18,45: Vecchio e nuovo sport - 19: Passaporto - 19,30: Quattro passi tra le note - 20: La tv degli agricoltori - 20,30: Telegiornale - 20,50: Carosello - 21: Campanile Sera - 22,10: Giovani d'oggi - Telegiornale.

OGGI E DOMANI ALLA RADIO

Il secondo episodio dei Giacobini di Zardi alle 21 sul Nazionale

In due si vince meglio, *torneo a coppie del Secondo (ore 20,30)*

MERCOLEDI' 16 MARZO

PROGRAMMA NAZIONALE (Torino I m. 427,5, Torino m.f. 1) — Ore 14: 14,15: Giornale - Borsa di Milano - 14,15-15,05: Trasmissioni regionali - 16: Per i ragazzi: «Villa di Pierre», romanzo di Paule Reynaude. (Terzo ed ultimo episodio) - 16,30: Corriere dall'America: risposte de «La voce dell'America» ai radioascoltatori italiani - 16,45: Università internazionale Guglielmo Marconi (da Londra): Maurice Cranston: Marcuse a cent'anni dalla morte.

Ore 17: Giornale - 17,20: Corso di lingua tedesca - 17,40: Civiltà Musicale d'Italia: Roma musicale tra il Sei e il Settecento (IV) - 18,15: Rubrica di poesia legali - 18,30: Chiara unica. Giorgio D'Alessandro: «I misteri e non ci: Ugo Enrico Paoli; «I premi concorsi l'Odissea» - 19: Complimenti e prospettive economiche di Ferdinando di Napoli - 19,15: Tutti i Paesi alle Nazioni Unite - 19,30: La ronda delle arti - 20: Musiche da film «rivista» - 20,30: Giornale - 20,45: Ribalta piccola.

Ore 21: «I Giacobini», dramma in quattro episodi di Federico Zardi (La Conferenza, La Giornata, Il Terrore, Il Termidoro). Secondo episodio: La Giornata. Regia di Guglielmo Morandi - 22,35: Ventina del disco: musica leggera - 22,50: Antologia del pianoforte: «L'arcadia» bile sacra di Arturo Uli» e di Bartolo Brocchi alla Schiffmanerfamm/Theater di Berlino, a cura di Italo Alighiero Chiusano. Regia di Pietro Masserano Taricco.

Ore 23,15: Giornale - Le canzoni del giorno: cantano Tony Dal Monaco, Rudy Guarnieri, Gino Latilla, Tullio Pane, Trovino Tortiglia, Caterina Villalba, Il Trio Lescano, Natalino Otto e Il duo Fasano; complessi: cetra, Lilian Terry - 24: Ultime notizie.

SECONDO PROGRAMMA (Torino II m. 367,3, Torino m.f. 2, Alessandria Radio Classe m. 196,1) — Ore 14: Torino - 14,30: Giornale - Voci di ieri, di oggi, di sempre - Gioco e fuori gioco - 15: Rassegna di successi - 15,30: Giornale - 15,40: Album musicale.

Ore 16: Galleria del Bel Canto: Enrico Caruso - 16,30: Canzoni di Piedigrotta - 16,45: Le occasioni del consumatore: La musica che piace ai ragazzi - 17: Le canzoni e Angelini - 17,30: «Noi siamo gli svegli», rivista dedicata a bebbini, mamme e papà, compagni di Pinelo e Brancaleoni.

Ore 18,30: Giornale del pomeriggio - 18,35: Concerto in jazz - 19,20: Album musicale - Una risposta al giorno - 20: Radiosera - 20,20: Zig-Zag.

Ore 20,30: **In due si vince meglio**: torneo a coppie. Orchestra diretta da Armando Fragna. Orchestra diretta da Carlo Esposito. Presentano Riva Valeri e Ugo Tognazzi. Regia di Silvio Gigli - 21,30: Radiosette - 21,45: Fantasia di motivi.

Valeria Valeri è tra gli interpreti del «Giacobini» di Zardi (Nazionale, ore 21)

Ore 22: I concerti di Torino: programma. Liszt: 1) Mephisto-Valzer; 2) Concerto n. 1 in mi bemolle, per pianoforte e orchestra: Allegro maestoso, Adagio, Allegro assai. Pianista Tzyuki Haisuura. Orchestra Sinfonica del Teatro «La Fenice» di Venezia diretta da Karl Muller. (Registrazione) - 22,45: Ultimo quarto - Notizie di fine giornata.

TERZO PROGRAMMA — Ore 17: I concerti di Vivaldi - 18: La Rassegna - 18,30: Musica di E. Kodaly - 19: Il quarto stato della materia - 19,45: L'integrazione economica - 20: Concerto di ogni sera - 21: Il giornale del Terzo - 21,30: La bocca del lupo - 22,30: Musiche di G. Fauré - 23: Libri ricevuti - 23,15: Piccola antologia poetica - 23,30: Composito.

GIOVEDI' 17 MARZO

PROGRAMMA NAZIONALE — Ore 8: Giornale - 11: La radio per le scuole - 11,30: Vita musicale in America - 12,10: Quattro di motivi - 12,35: Album musicale - 13: Giornale - Orchestre Angelini - 14: Giornale - Bovia Milano - 15: Programma per i piccoli - 15,45: I navigatori dello spazio - 17: Giornale - 19: Conversazioni per la Quaresima - 19,30: Chiese Unica - 19,50: Disk - 20: Tunghi e valzer celebri - 20,20: Giornale - 21: «Aida», opera di Mascagni - 24: Ultime notizie.

SECONDO PROGRAMMA — Ore 8: Notizie del mattino - 10: Spezziate le vostre catene d'amore - 11: Musica per voi che lavorate - 11,30: Dei voci e otto strumenti - 12: Il signore della 13 - 12,30: Primo giornale - 14: Torino - 14,30: Secondo giornale - Le canzoni del giorno - 15: Novità discografiche - 15,30: Terzo giornale - 15,40: Angolo musicale - 16: Pista viva - 16,30: Parlata di motivi - 16,45: Le occasioni del consumatore - 17: Teatrino di Campanile - 17,30: Musica sportiva - 18,30: Giornale del pomeriggio - 18,35: Ballate con noi - 19,25: Ribalta musicale - 20: Radiosera - 20,20: «Arcibaldone» - 21,20: Radiosette - 21,45: Una trombetta in jazz - 22: Parata di primavera - 22,45: Ultimo quarto - Notizie di fine giornata.

TERZO PROGRAMMA — Ore 17: I concerti di Vivaldi - 18: La Rassegna - 18,30: Musica di E. Kodaly - 19: Il quarto stato della materia - 19,45: L'integrazione economica - 20: Concerto di ogni sera - 21: Il giornale del Terzo - 21,30: La bocca del lupo - 22,30: Musiche di G. Fauré - 23: Libri ricevuti - 23,15: Piccola antologia poetica - 23,30: Composito.

Drammatica recita del tenore Björling a Londra

Colto da un attacco di cuore ha cantato ugualmente in *Bohème*

Il cantante svedese è riuscito a condurre a termine l'opera nonostante un grave collasso

Londra, mercoledì sera.

Il tenore svedese Jussi Björling, colto ieri sera da un attacco cardiaco pochi minuti prima della rappresentazione, ha vinto il suo malore ed è riuscito a cantare nella sua parte nella opera *Bohème*, al Covent Garden, dinanzi ad un pubblico di più di duemila persone tra cui la regina madre Elisabetta.

Cinque minuti prima dell'inizio dell'opera, alle 20,30, il tenore veniva trovato accasciato su una poltrona, colto da collasso. «Non posso andare, sto troppo male, è il cuore, chiamate un dottore», mormorava Björling all'impresario Bunday. Il dottore, subito accorso, diceva: «Soffre di un acuto attacco di cuore. Ha bisogno di un lungo riposo».

Nel momento in cui doveva aver inizio la rappresentazione, il direttore del teatro si presentava sul palcoscenico dicendo: «Debbo dirvi che Jussi Björling è stato poco bene tutto il giorno. Cinque minuti fa si è sentito male, ed è dubbio che egli possa cantare. E' incerto anche se egli potrà mai più cantare».

Tra il pubblico si è diffuso un senso di sbigottimento e di angoscia. Pochi giorni fa, al teatro Metropolitan di New York, mentre cantava *La forza del destino*, di Verdi, il tenore americano Warren cadeva in scena e moriva poco dopo colto da emorragia cerebrale. Il ricordo di questo precedente era presente a tutti gli spettatori. Tuttavia il direttore proseguiva: «Ma se voi avete pazienza, Björling dice che tenterà».

Mezz'ora dopo, alle 21, l'amministratore del teatro, sir David Webster, si presentava alla ribalta dicendo: «Il signor Björling ha avuto un attacco di cuore. Tuttavia, allo scopo di non deludervi, egli vuole cantare».

Tra l'ansia del pubblico, aveva così inizio l'opera, e Björling interpretava la parte di Rodolfo con l'abituale maestria benché a volte con evidente fatica. Egli riusciva a portare a termine tutta l'opera, e alla fine, calato il sipario, il pubblico si alzava in piedi prorompendo in una grandiosa ovazione, mentre Björling ringraziava piangendo e tenendosi la mano sul cuore.

Una persona a lui vicina ha detto che Björling aveva deciso di non cantare, finché non apprendeva che in sala si trovava la regina madre Elisabetta, ciò che gli faceva mutare opinione. La regina madre, al termine della rappresentazione, lo riceveva nel suo palco, porgendogli calorosi rallegramenti e auguri di pronto ristabilimento. «E' stato molto difficile» ha detto il tenore.

Un *recital* di Lilla Brignone per gli abbonati della Stabile

Venerdì prossimo, alle ore 18, e sabato, alle ore 17,30, avrà luogo, nella sala di via Rossini 8, come terza manifestazione riservata agli abbonati del Teatro Stabile, un «recital» di Lilla Brignone. L'illustre attrice, coadiuvata dall'attore Carlo Delmi, interpreterà l'atto unico di Jean Cocteau «Il bell'indifferente».

I tagliandi, che danno diritto all'accesso gratuito ad entrambe le manifestazioni del 18 e 19 marzo, possono essere ritirati, dietro presentazione dell'abbonamento, presso l'Agenzia «La Stampa» e presso il botteghino del Teatro Stabile con almeno un giorno di anticipo sulle date fissate, salvo a dire rispettivamente entro il 17 e 18 marzo.

ANNUNCI ECONOMICI

OFFERTE LAVORO L. 100 per parola

(Continua da pag. 7)

OTTIMO stipendio coniugi soli offresi a [illegible]. Telefonare 739-913.

PANETTERIA cerca 15-17enne volenteroso. Presentarsi al panificio corso Peschiera 202 bis. A17908

PANIFICIO cerca unico commesso giovane vitto alloggio. Telefonare 372-791.

PASTICCERE operaio esperto cerca collocamento, lavoro impegnativo tutto l'anno, serio seguito, centrale; volendo anche vitto e alloggio. Migliori referenze. Scrivere: «Pubblicità Stampa 5124 — Torino». A15479

PENSIONE cerca ragazzo, presenza, volenteroso cameriere tuttofare. Telefonare 670-209. 22764

PENSIONE cerca ragazzo, presenza, volenteroso, cameriere tuttofare. Telefonare 670-209. A18606

PERITO elettrotecnico cercasi. Presentarsi via Cupelli 35. A18464

PIALLATORE esperto cerca officina meccanica. Scrivere: «Pubblicità Stampa 3477 — Torino». A18733

RAGAZZO 15-18 anni cerca pasticceria Unia. Via Po 28, anche commissione] bicicletta. A18479

RETTIFICATORI [illegible] alesatori trapanatori qualificati cerca industria meccanica. Scrivere: «Pubblicità Stampa 6454 — Torino». A18578

RISTORANTINO cerca semiconvitto italiano. Telefonare 45-583. A18376

SALDATORI elettrici e ossiacetilenici provetti impianti industriali cercasi. Scrivere: «Pubblicità Stampa 3020 — Torino». A15442

SARTA cerca apprendista 15-16 anni. Telefonare 333-533. A17994

SARTE 17-20enni cerca ditta confezioni in serie da donna. Presentarsi Maiocchi, via Alberto Nota 5, ore 8-12.

SARTORIA cerca apprendista diligente. Giovanni, via Bagno 27, Torino».

SIGNORA anziana sola bisognosa assistenza cerca famiglia fissa, più maturo, referenziata. Presentarsi portineria corso Ariosto 7 dalle 15 alle 17. A18127

SOCIETA' assicurativa giovane operaio meccanico abilitazione diligente, per servizio lavori di precisione. Scrivere precisando età, posti occupati, grado di istruzione, referenze: «Pubblicità Stampa 3494 — Torino». A18067

STABILIMENTO meccanico [illegible] cerca ad applicazione provetto disegnatore avviato ufficio studio tempi. Scrivere: «Pubblicità Stampa 2490 — Torino». A18368

STABILIMENTO meccanico in Regina Margherita cerca fresatori pratici attrezzature. Scrivere: «Pubblicità Stampa 3481 — Torino». A18363

TAGLIATRICI e [illegible] provette industria conciaria zampe, pega manuale. Telefonare 70-927. A18112

TORNERIA cerca giovane volenteroso per tornio parallelo ed offre possibilità buon perfezionamento mestiere. Tel. 220-864 S.G.L.s.m. A17624

TORNITORE unico ordinato previo ottime informazioni particolari leggeri. Riservato, Mongrando 2827/7. A18343

TORNITORE con pratica eseguissimi cercasi per officina manutenzione. Indicare età, preiso, referenze. Scrivere: «Pubblicità Stampa 3013 — Torino». A18478

TORNITORE II aggraziata anche pensionata o labbro subalterno. Via Arezzo 12 Torino. A18661

TORNITORI aggiustatore rettificatore occasione officina meccanica. Scrivere: «Pubblicità Stampa 6372 — Torino». A18475

TRE saldisti in cambio lavori [illegible]. Scrivere: «Pubblicità Stampa [illegible] — Torino». A17965

TUTTOFARE Bana abile 40enne cercasi piccola famiglia, presidiare ogni comodità. Telefonare 276-485 ore ufficio.

TUTTOFARE Sana cerca piccola famiglia. Buon trattamento. Referenze. Telefonare 881.711. A17991

TUTTOFARE possibilmente giovanissima cercasi fissa o giornata. Telef. 674-445.

PIANISTI, MAPPE. L. 100 per parola

AD abile pianista, ditta depositaria rappresentazione e reclamizzato cose prodotti alimentari, abbordabile zona Torino e zona provincia Torino. Cercasi inoltre intendenti ristoranti, commerciali, agli militari, religiosi, ecc. Tel. 22-143.

AD agenti in proprio concederanno esclusiva vendita provinciale attrezzo per lavare autolavare pavimenti Super Rollipav. Vendita al pubblico L. 6000. Altre novità tecniche. Forti utili. Aronti Carlo, Via Zanella 59, Milano. 821

AFFIDASI a giovane abilmente introdurre vendita a privati litografie, acquaforte, stampe, buona provvigione. Scrivere: «Pubblicità Stampa 5090 — Torino».

AGENTE vendita per [illegible] cercasi da ditta/ditta casa apparecchi per anestesia. Referenze. Scrivere: «L'Anestesia», via Baracca 5, Monza. 22771

AGENTE importante casa vetro piramidi sub-agenti distributori volontari intendenti drogherie alimentari. Scrivere dettagliato: «Pubblicità Stampa 7180 — Torino».

ATTIVI rappresentanti locali deposito automezzi, eventualmente serie proposte esclusive rappresentanze Piemonte, Liguria. Scrivere: «Pubblicità Stampa 7251 — Torino». A17478

CERCANSI elementi introdurre salumeria commestibili persona capacità vendita prodotti alimentari largo consumo primarie Case nazionali. Referenze controllabili. Condizioni ottime. Tel. [illegible]

CERCANSI pianisti introdurre nei ristoranti ospedali comunità anche abbinando per articoli grande consumo e consumo, stipendi, provvigioni attraenti. Telefonare 971-044. A17342

CERCASI rappresentante zona Piemonte per articoli artigianato floreale [illegible] modernissimi, arredamenti. Possibilmente con auto vasta possibilità carriera. Scrivere: Morali Anna, via S. Lucia 12, Firenze. A17960

DEPOSITERESI capitale autonomo, disposto all'acquisto in proprio, cerca rappresentanza serie ditta o serie combinazione. Scrivere: «Pubblicità Stampa 6272 — Torino». A12954

DOCIETA' assumerebbe giovane operaio meccanico abilitazione diligente, per servizio lavori di precisione. Scrivere precisando età, posti occupati, grado di istruzione, referenze: «Pubblicità Stampa 3494 — Torino». A18067

STABILIMENTO meccanico [illegible] ad applicazione provetto disegnatore avviato ufficio studio tempi. Scrivere: «Pubblicità Stampa 2490 — Torino». A18368

STABILIMENTO meccanico in Regina Margherita cerca fresatori pratici attrezzature. Scrivere: «Pubblicità Stampa 3481 — Torino». A18363

TAGLIATRICI e [illegible] provette industria conciaria zampe, pega manuale. Telefonare 70-927. A18112

TORNERIA cerca giovane volenteroso per tornio parallelo ed offre possibilità buon perfezionamento mestiere. Tel. 220-864 S.G.L.s.m. A17624

TORNITORE unico ordinato previo ottime informazioni particolari leggeri. Riservato, Mongrando 2827/7. A18343

TORNITORE con pratica eseguissimi cercasi per officina manutenzione. Indicare età, preiso, referenze. Scrivere: «Pubblicità Stampa 3013 — Torino». A18478

TORNITORE II aggraziata anche pensionata o labbro subalterno. Via Arezzo 12 Torino. A18661

TORNITORI aggiustatore rettificatore occasione officina meccanica. Scrivere: «Pubblicità Stampa 6372 — Torino». A18475

TRE saldisti in cambio lavori [illegible]. Scrivere: «Pubblicità Stampa [illegible] — Torino». A17965

TUTTOFARE Bana abile 40enne cercasi piccola famiglia, presidiare ogni comodità. Telefonare 276-485 ore ufficio.

TUTTOFARE Sana cerca piccola famiglia. Buon trattamento. Referenze. Telefonare 881.711. A17991

TUTTOFARE possibilmente giovanissima cercasi fissa o giornata. Telef. 674-445.

PIANISTI, MAPPE. L. 100 per parola

AD abile pianista, ditta depositaria rappresentazione e reclamizzato cose prodotti alimentari, abbordabile zona Torino e zona provincia Torino. Cercasi inoltre intendenti ristoranti, commerciali, agli militari, religiosi, ecc. Tel. 22-143.

AD agenti in proprio concederanno esclusiva vendita provinciale attrezzo per lavare autolavare pavimenti Super Rollipav. Vendita al pubblico L. 6000. Altre novità tecniche. Forti utili. Aronti Carlo, Via Zanella 59, Milano. 821

AFFIDASI a giovane abilmente introdurre vendita a privati litografie, acquaforte, stampe, buona provvigione. Scrivere: «Pubblicità Stampa 5090 — Torino».

AGENTE vendita per [illegible] cercasi da ditta/ditta casa apparecchi per anestesia. Referenze. Scrivere: «L'Anestesia», via Baracca 5, Monza. 22771

AGENTE importante casa vetro piramidi sub-agenti distributori volontari intendenti drogherie alimentari. Scrivere dettagliato: «Pubblicità Stampa 7180 — Torino».

ATTIVI rappresentanti locali deposito automezzi, eventualmente serie proposte esclusive rappresentanze Piemonte, Liguria. Scrivere: «Pubblicità Stampa 7251 — Torino». A17478

CERCANSI elementi introdurre salumeria commestibili persona capacità vendita prodotti alimentari largo consumo primarie Case nazionali. Referenze controllabili. Condizioni ottime. Tel. [illegible]

CERCANSI pianisti introdurre nei ristoranti ospedali comunità anche abbinando per articoli grande consumo e consumo, stipendi, provvigioni attraenti. Telefonare 971-044. A17342

CERCASI rappresentante zona Piemonte per articoli artigianato floreale [illegible] modernissimi, arredamenti. Possibilmente con auto vasta possibilità carriera. Scrivere: Morali Anna, via S. Lucia 12, Firenze. A17960

DEPOSITERESI capitale autonomo, disposto all'acquisto in proprio, cerca rappresentanza serie ditta o serie combinazione. Scrivere: «Pubblicità Stampa 6272 — Torino». A12954

DOCIETA' assumerebbe giovane operaio meccanico abilitazione diligente, per servizio lavori di precisione. Scrivere precisando età, posti occupati, grado di istruzione, referenze: «Pubblicità Stampa 3494 — Torino». A18067

FRIGORIFERO industria macchine cerca rappresentante esclusivo provincia di Novara. Preciare posti occupati, referenze. Casella 366 M, SIP Milano. 823

GRANDE Società internazionale elettrodomestici cerca piazzista 35-40enne provvisto giardinetta residente Torino. Assicurasi stipendio, provvigione ai fatti. Scrivere: «Pubblicità Stampa 7033 — Torino». A18607

GUADAGNO immediato rappresentabile cercasi giovane introdurre vendita oggetti pubblicitari efficacia sicura. Scrivere: «Pubblicità Stampa 2439 — Torino». A18568

IMPIANTI riscaldamento, cond

ULTIME NOTIZIE

Scontri fra contadini e polizia

Devastata ad Avezzano la sede dell'Ente Fucino

Tumultuanti migliaia di assegnatari della terra dei Torlonia per la mancata vendita delle patate - Invaso dalla folla il palazzo - La forza dell'ordine ristabilisce-no la calma, con rinforzi giunti da Roma e dall'Aquila

DAL NOSTRO INVIATO

Avezzano, mercoledì sera.

Ad Avezzano è tornata la calma dopo la violenta dimostrazione di ieri inscenata dagli assegnatari dell'Ente di riforma del Fucino, nel corso della quale fu invasa la sede dell'ente e furono operate gravi devastazioni. La situazione questa mattina può definirsi calma.

I carabinieri pattugliano la zona mentre il capitano Montebove, il commissario di P.S. Laurora e il sostituto Procuratore della Repubblica dott. Tricolo stanno interrogando diverse persone. Ieri furono fermati molti dei dimostranti, ma a tarda sera tutti sono stati rilasciati. Solo contro dieci persone è stata elevata denuncia a piede libero.

Le condizioni dei feriti, maresciallo di P.S. Marizio La Calapa, agenti di P.S. Luigi Tarzigni, carabiniere Alvisio Santi e guardia giurata dell'Ente Fucino, Giuseppe Di Paolo, non destano preoccupazioni, poichè non avevano riportato lesioni vere e proprie ma piuttosto contusioni. Questa mattina sono comparsi tutti in giro con qualche cerotto e qualche fasciatura. Sono giunti intanto rinforzi da Roma, dal Reparto Mobile e dall'Aquila. Sul posto si erano portati anche il questore Lanni dall'Aquila e il comandante del gruppo dei carabinieri, tenente colonnello Alfonsetti. I trattori che ieri presidiavano l'intera zona di Avezzano, sono rientrati tutti nelle loro fattorie.

La polizia stradale è impegnata ad elevare contravvenzioni a carico dei conducenti e dei proprietari dei mezzi, poichè il Codice stradale vieta espressamente il trasporto di persone con trattori agricoli.

Questa mattina gli impiegati dell'Ente Fucino sono tornati tutti al lavoro ed è presente sul posto anche il prof. Dondi presidente dell'Ente. I danni accertati fino a questo momento nella sede dell'organizzazione di riforma fondiaria ammontano a 200 mila lire: veramente un po' poche, data la furia degli assalitori.

Gli incidenti di ieri sono infatti stati i più gravi finora avvenuti. Verso le 10,30 erano giunti a bordo di autocarri circa tremila contadini da tutta la Marsica e, dopo breve tempo, la tensione che regnava tra la folla ha scatenato i più faziosi.

Contro le finestre della sede dell'Ente ha avuto allora inizio una fitta sassaiola che ha provocato la rottura di quasi tutti i vetri e ingenti danni all'interno degli uffici.

Non soddisfatta, la folla ha quindi infranto i cordoni degli agenti, ha scardinato i cancelli ed i portoni d'ingresso, ha fatto irruzione nei cortile del palazzo e ha invaso gli uffici seminando dovunque disordine e devastazione.

Nel trambusto generale un carabiniere è stato letteralmente travolto lungo le scale dall'edificio; altri agenti sono rimasti contusi dai colpi di bastone vibrati dai dimostranti all'impazzata e dalle sassate che hanno continuato a volare per parecchio tempo. Nel giro di pochi minuti quasi tutto il piano superiore è stato lavato dai dimostranti, mentre tra gli impiegati, asserragliati in due stanze alla estrema ala del palazzo, si verificavano scene di panico per il timore d'un linciaggio.

Per riuscire a far sgomberare il palazzo la polizia ha fatto uso delle bombe lacrimogene. Non cessava, però, l'atteggiamento minaccioso della folla, mentre la sassaiola contro le forze dell'ordine riprendeva più fitta di prima.

Dopo circa tre quarti d'ora giungevano dall'Aquila cinque camionette della Celere che tentavano di disperdere l'assembramento. Durando ancora la fitta sassaiola, gli agenti hanno sparato allora alcune raffiche di mitra e verso le 14 l'ordine poteva essere ristabilito.

Al momento dei tumulti erano presenti ad Avezzano fra la folla sediziosa il deputato Giorgi, ex-segretario del partito comunista di Sulmona e l'on. Mariani del partito socialista italiano. Tutti i dimostranti appartengono a paesi dell'agro di Avezzano: San Benedetto, Trasacco, Villa San Sebastiano, Gioia dei Marsi, Lugo dei Marsi, Venere dei Marsi e ai trasferiti poderi dell'Ente Fucino.

Si attende da un momento all'altro un comunicato da Roma per il prelevamento delle patate la cui differita vendita ha dato origine ai disordini.

Michele Ariola

Momento drammatico nell'arena di Madrid: durante una corrida dedicata a matadores agropecuari, il giovane Curro Montes viene sbalzato in aria dal toro. Il malcapitato sarà subito dopo colpito al fianco e cornato dall'animale infuriato e riporterà gravi ferite (Tel.)

Paziente ricostruzione del delitto compiuto dal medico casertano

Fingendo di riparare l'auto seppellì il cappotto insanguinato

Due donne lo osservarono mentre nel cortile della sua villa compiva l'operazione, chino accanto a una ruota della «Giulietta», la mattina dopo il delitto - La polizia sarebbe sulle tracce di alcune donne equivoche appartenenti al «giro» dei Tafuri - Vigilia di una vasta operazione contro gli ambienti di anormali rivelati dalla tragedia

DAL NOSTRO INVIATO

Caserta, mercoledì sera.

Il dramma del medico, dello studente e dell'indossatrice, ha fatto affiorare alla superficie grosse marchie del torbidismo ambiente formante il fondo invisibile di ogni società, anche quelle più «rispettabili». E poichè è parso intollerabile alla gente sana, che talune autorità assistano talvolta così passivamente al fiorire di certi clans ove invertiti e pervertiti si adunano, dando luogo a spettacoli così poco puliti, si è alla vigilia di un forte colpo di scope da parte della polizia e dei carabinieri, in modo che attraverso taluni provvedimenti — quali la libertà vigilata e l'obbligo di residenza», parifrasi equivalente all'abolito confino — si possa costringere certi anormali almeno a un po' più di cautela.

La cronaca delle indagini registra ogni giorno un fatto. Si sono appresi per esempio i particolari circa il sotterramento del cappotto, avvenuto a Curti, nella vecchia villa patrizia «Merola» (sulla facciata è scritto «1850»). E' una costruzione neoclassica con un cortile dove i grossi anelli di ferro ai muri e i vani delle scuderie rivelano l'uso di un tempo, quando anche in provincia l'alta borghesia faceva sfoggio di cavalli e carrozza. Dopo il cortile, vi è un ampio giardino ricco d'aranci e palmizi. La proprietà appartiene teoricamente alla nonna materna del medico, signora Rosa De Rosa, vedova di don Pasquale Merola.

In realtà è un bene dei Tafuri. Gran parte della villa viene utilizzata oggi per abitazioni. La pulizia è fatta da due sorelle, Luigia e Maddalena Ventriglia. Una di esse, Luigia, a poi una giovane, Rosa Amodio, videro che il mattino dopo il delitto, cioè giovedì 10 marzo, il dottore venne verso le 9, quindi in pieno giorno. Parcheggiò la «Giulietta» in modo da porla come la base di un triangolo (gli altri due lati erano i muri del giardino) e fingendo di riparare una ruota nascose nella terra un paceo: il cappotto dello studente assassinato.

Perchè andò lì? Ma è logico: egli doveva celare il capo di vestiario in un punto che non fosse campagna, ove lo si poteva pur trovare, ma là dove il periodico prelievo dei rifiuti facesse sparire il cappotto, ridotto a pezzi e reso quindi inservibile. Ne poteva ritardare. Un ritardo significava la possibilità che il cappotto dimenticato in sede venisse riconosciuto e quindi lui arrestato. Non c'era da scegliere. E il giardino si prestava. Ma la scelta dei carabinieri nel rastrellare ogni zona sospetta, lungo la scia dei più recenti movimenti dell'omicida, fece sì che il terreno del giardino venisse frugato per ben tre giorni (sabato sera, domenica mattina e lunedì), finchè il cappotto di Gianni De Luca saltò fuori.

Altre donne pure nel giro degli anormali equivoci e torbidi frequentati dal medico stanno per essere identificate.

Intanto la vicenda del dottore è l'argomento del giorno nell'intera provincia. Ilarietta tv e persino il «grande spettacolo» di marionette al Teatro del Popolo di Santa Maria Capua Vetere non sta più avendo successo. Dice il manifesto: «La fiera lotta tra Orlando e Rinaldo - loro caduta nel fiume della Senna - segue comicissima farsa». Ma la gente preferisce parlare del medico, che i suoi concittadini, dal nome degli abitanti di «Santa Maria», chiamano «il cattivo samaritano».

«Cattivo», perchè? Perchè la valigia della sua onorabilità aveva il doppio fondo ove nascondeva il contrabbando? No. Questo scandalo da «peccatori di provincia», che sarebbe tanto piaciuto a Grace Metalious, la diarista di Peyton Place, ancor più che a Gabriel Chevallier, il geniale scrittore di «Clochemerle» e «Sabljanie», è «scandalo», ma per un solo motivo. E' triste, paradossale.

«E' questa la sua colpa», dice la gente cinica e crudele, dimenticando che la natura, come per i frutti dei campi, produce molta varietà d'uomini e che il medico portava in sè la condanna di una tara psichica.

Crescenzo Guarino

Scosse di terremoto nel Lazio e in Abruzzo

Rieti, mercoledì sera.

A Rieti, Cittaducale, Canetra, Cassetto, Varia e Antrodoco è stata avvertita una scossa tellurica a carattere sussultorio della durata di 3 secondi. Il fenomeno, verificatosi alle ore 8,15 di stamane, non ha arrecato danni. A Canetra, nonostante la scossa sia stata avvertita da quasi tutti gli abitanti, la popolazione è rimasta nelle case, costrettavi dalla pioggia a carattere torrenziale.

La scossa è stata avvertita anche a Teramo. L'epicentro è stato localizzato a circa 40 km. da quella città in direzione sud-ovest, nella zona del Gran Sasso.

INTENTATO DA UN COMMERCIANTE PARIGINO

Processo contro i frati missionari per la vendita della «perla d'Asia»

Il promotore della causa chiede una percentuale - I religiosi si rifiutano di precisare chi sia l'acquirente - Il gioiello è di 605 carati ed ha un «oriente» meraviglioso - Fu pescato nel golfo Persico nel 1628 e si dice porti sfortuna al proprietario

DAL NOSTRO CORRISPONDENTE

Parigi, mercoledì sera.

Un processo a proposito della famosa «perla d'Asia» oppone i frati delle Missioni estere a un commerciante parigino di nome Porel, incaricato di vendere il favoloso gioiello di cui i suddetti frati sono proprietari.

La «perla d'Asia», pescata nel golfo Persico nel 1628, è di 605 carati, di un «oriente» meraviglioso, ed ha una storia in cui si alternano il sangue e l'amore. L'indiano che la trovò in fondo all'oceano ne fu la prima vittima, poichè morì assassinato poco dopo, e molti altri uomini morirono dopo di lui nella lotta per il possesso definitivo del gioiello che da ultimo cadde nelle mani del Gran Mogol Solà Sahan, il quale lo regalò alla bella Mumtaz Makal, sua sposa.

Trascorsero cent'anni circa e un discendente del Gran Mogol, Nadir Solà, offrì la perla all'imperatore di Cina, Kien Lung il grande, figlio e successore del famoso Yung Cin. Il sovrano fece guarnire la perla di foglie d'oro con pietre di giada e brillanti, e vi aggiunse un'altra perla più piccola. Così il gioiello diventò il più bello che la dinastia dei Tai-Tsing avesse mai posseduto, e la sua fama fu divulgata nel mondo.

Il re d'Inghilterra Giorgio III incaricò Lord Macartney, che si trovava in Estremo Oriente, di ottenere ad ogni costo la «perla d'Asia», ma l'imperatore Kien Lung lo era talmente affezionato che non soltanto respinse ogni offerta, ma ordinò che alla sua morte il gioiello fosse sepolto insieme con lui.

Così fu fatto nel 1795 ed esso rimase sotto terra per più di un secolo, cioè fino a quella attuale.

Un giorno, approfittando di una rivoluzione, i ladri profanarono la tomba e la rubarono. Sembrava però che la perla portasse sfortuna a chi la possedeva. Un ricchissimo mandarino che l'aveva comperata si ammalò gravemente e, per scongiurare la mala sorte, regalò il gioiello a un missionario, un cert'uomo che lo consegnò immediatamente ai suoi superiori di Hong Kong i quali, per metterlo al sicuro lo mandarono in Francia.

Alcuni anni dopo i missionari di Hong Kong si trovarono economicamente in difficoltà finanziarie e il loro superiore scrisse a Parigi per far vendere il famoso gioiello. I frati incaricarono il Porel di trovare un compratore per quindici milioni di franchi e da ultimo si sarebbero accontentati anche di cinque milioni soltanto, ma ciononostante nessuno lo voleva acquistare, coscienti i proprietari ritirarono al Porel l'incarico esclusivo di occuparsi della faccenda.

Nel 1957 i frati fecero sapere al commerciante parigino che il gioiello era stato venduto e che di conseguenza egli non doveva più proporlo a nessuno. E' a questo punto che il Porel domandò un compenso per ciò che aveva fatto osservando che, forse, la perla era stata venduta a uno delle persone alle quali egli l'aveva offerta e che aveva indirizzato ai frati.

Questi gli risposero che non gli spettava nulla, ma rifiutarono di dire a chi la avevano venduta. I sospetti di Porel aumentarono tanto da indurlo a citare i frati, chiedendo un indennizzo di tre milioni e mezzo di franchi.

Il tribunale di Parigi ha respinto la domanda, ma egli ha presentato appello.

L. Mannucci

Sette svenuti davanti al «video» per le esalazioni di una stufa

Difettose le canne fumarie in una casa popolare di Milano: 13 all'ospedale negli ultimi due giorni

Milano, mercoledì sera.

(a. b.) Un'intera famiglia è rimasta colpita, fortunatamente non in modo grave, dalle esalazioni di monossido di carbonio. La disgrazia è avvenuta a poche decine di metri da via Rovato, dove ieri mattina, nella palazzina contrassegnata col N. 2, il gas aveva colpito altre sei persone, componenti la famiglia del signor Carlo Barsaghi. Quello comprendente via Rovato è un quartiere formato da caselle dell'Istituto per le case popolari. Le case sono state costruite nel 1953 e sono occupate da famiglie di operai e di impiegati in quasi tutte, il tubo di scarico della stufa per il riscaldamento dei locali è difettoso, e le disgrazie possono così avvenire con estrema facilità.

Ieri, come si è detto, in via Rovato è toccato alla famiglia dell'impiegato Carlo Barsaghi ed otto persone sono state colpite da esalazioni venefiche e sono state salvate per un vero miracolo. Stanotte è stata la volta della famiglia dell'operaio Mario Brambilla, di 43 anni, abitante in via Rovato 2, a poche decine di metri da via Rovato.

Mario Brambilla è rincasato verso le 23,30, lavorando egli nel turno serale presso un grande complesso industriale. Ha così scoperto l'intera famiglia — composta della moglie Jolanda, di 35 anni, dai figli Cesira, di 13 anni, Mauro di 9, Miriana di 7 e Daniela di 4 — ormai in preda ad una grave forma di intossicazione da ossido di carbonio. Con i familiari del Brambilla erano anche la signora Graziella Gallo e la figlioletta di questa, Marisa, di 13 anni, in pensione presso i Brambilla. Le sette persone stavano assistendo alla rappresentazione dell'opera a Tosca», trasmessa dalla televisione, quando ad una ad una sono cadute al suolo colpite dalle esalazioni.

Così sono state trovate da Mario Brambilla, il quale immediatamente invocato l'intervento di un medico e dei vicini. A bordo di tre autolettighe della Croce Rossa le sette persone intossicate sono state trasportate all'ospedale di Niguarda e messe fuori pericolo.

Mare agitato, nebbia e pioggia

Si cerca in Liguria l'aereo scomparso

Elicotteri, motovedette e rimorchiatori perlustrano lo specchio d'acqua a sud di Savona - Pattuglie operano sulle montagne

Savona, mercoledì sera.

Stamane all'alba sono riprese le ricerche del «Nordatlas» tedesco, il bimotore militare partito ieri mattina dalla base aerea di Nadiberg in Baviera e diretto a Torino con sette persone a bordo. Come è noto l'aereo è scomparso dopo aver interrotto improvvisamente il contatto radio, poco dopo le sei di ieri.

Alle operazioni d'esplorazione navale partecipano le motovedette «Cerutti» e «Agostini» della Guardia di Finanza ed i rimorchiatori «Nuraghe», «Iberia» e «Columbia» del compartimento di Genova.

Il tratto di mare attualmente pattugliato è un triangolo di 20 miglia quadrate che si trova a venti miglia a Sud-Ovest di Genova. Tutte le navi viaggiatori ed i mercantili che navigano nella zona, compresa il grande transatlantico della società Italia «Cristoforo Colombo», sono state avvisate via radio di osservare con tutte le vedette disponibili il settore di mare per scoprire eventuali canotti, o relitti alla deriva.

Anche le ricerche aeree sono state intensificate. Tutte fanno capo al Centro Soccorso Aereo di Linate con spetto il coordinamento generale; vi prendono parte un elicottero della Guardia di Finanza di Genova che a quanto si apprende si spingerà anche sulle Alpi Marittime, ed alcuni altri elicotteri dei comandi costieri, nonchè aerei da osservazione esplorativa militari.

Finora a Radio-Genova delle PP. TT. in continuo contatto con i mezzi marittimi, non è giunta nessuna notizia positiva. Il centro soccorso di Linate ha confermato da parte sua che le ricerche sono riprese su vasta scala ma finora hanno dato esito negativo.

Anche il retroterra ligure è sotto costante esplorazione aerea, pattuglie di soccorritori sono state costituite nei principali centri e si tengono pronte a partire non appena giunga qualche segnalazione. Non si esclude infatti che il bimotore tedesco, perduta la rotta a causa della nebbia o per eventuali guasti al motore, abbia finito per schiantarsi contro qualche impervia montagna della zona.

Il bimotore «Nordatlas» apparteneva all'aeronautica militare della Germania federale. Ieri mattina era partito alla volta di Torino per caricare alcuni pezzi di ricambio. A causa del maltempo imperversante sulle Alpi non era stata seguita la rotta diretta Monaco-Torino ma era stata effettuata una deviazione in direzione della valle del Rodano. L'aereo, da quanto risulta, ha sorvolato regolarmente Nizza preannunciando a mezzo radio il suo prossimo arrivo a Torino via Albenga. Dopo di allora nessuna comunicazione è più giunta.

Ultime battute al processo del miliardo sfumato

Fra poche ore la sentenza contro il rag. Ghelardi

L'avv. Monteverde, secondo difensore dell'imputato tira in ballo il banchiere Giuffrè per dimostrare che il suo cliente è, in fondo, assai migliore Ha danneggiato una banca, non i risparmiatori e non ricatta nessuno

DAL NOSTRO CORRISPONDENTE

Savona, mercoledì sera.

Leandro Ghelardi è ci sempre stesso: sudorato ed impassibile nell'attesa di ascoltare la seconda e ultima arringa che sta per essere pronunciata in sua difesa.

L'aula è gremita quando si alza a parlare l'avv. Monteverde, che con l'avv. Nasuti patrocina il principale accusato. Egli accoglie richiamandosi allo «scalpore qualche volta incomposto» scaturitosi nel periodo istruttorio dell'istruttoria quando si cercava di inserire in questa vicenda responsabilità che vi erano estranee ed osserva come a quell'episodio abbia fatto riscontro la pacatezza e la signorilità con cui il presidente del Tribunale ha diretto il dibattimento. Il difensore la ringrazia ed estende il ringraziamento al P. M. per la rigorosità formale della sua requisitoria.

Il P.M., aggiunge però subito, ha accusato di mancanza di umanità il Ghelardi, eppure un che di drammatico e di commovente si scorge nel silenzio da lui serbato per non gettare sullo scandalo chi senza colpa fu implicato nella sua vicenda.

Sviluppando la sua polemica con il P.M. l'oratore dice che per costruire una base alla gravissima ingiustificata richiesta di 22 anni di reclusione, il rappresentante della legge si è richiamato a citazioni letterarie. «Io non intendo seguirlo su questo terreno — esclama l'avv. Monteverde — perchè penso che per dibattere questo caso, non occorra stabilire paralleli. Ma se si volesse spingere la mente a paragoni, utili episodi potremmo trovare non nella letteratura ma nella vita giudiziaria dei nostri giorni».

L'oratore cita il caso del banchiere Giuffrè che dilapidò miliardi scorrazzando in ogni plage della Penisola, costruendo ai qualche chiesa e qualche palestra, ma rovinando una miriade di piccoli risparmiatori. Un silenzio di tombe è sceso su questa vicenda - ma ormai sappiamo quale sia stata l'arma del Giuffrè: la minaccia di parlare. E quest'arma egli seppe manovrare con tale abilità da conseguire in pieno il suo scopo. Quanto diverso è stato invece il Ghelardi. Egli non ha ricattato nessuno, è stato generoso perfino verso quei funzionari e quegli strozzini che, avidi e disonesti, roteavano attorno a lui, ispirando la strana follia di grandezza, e gli strappavano il denaro che egli portava via alle banche.

L'avv. Monteverde passa quindi in rassegna la serie dei fatti che riempiono il periodo compreso fra il 1946 e il 1950, truffe e falsi, destinati a sfumare per effetto di cambiale o di determinate interpretazioni giuridiche.

La sentenza è prevista per stasera.

Furio Fasolo

La morte a Verona di mons. Giuseppe Chiot

Assistette i gerarchi fatti fucilare da Mussolini a Salò

Verona, mercoledì sera.

Questa mattina alle 9 si è spento, all'età di ottantun anni, in una stanza degli Istituti Ospedalieri, mons. Giuseppe Chiot. Il nome di questo sacerdote, che fu per molto tempo cappellano del carcere degli Scalzi, fu legato alle vicende del processo di Castelvecchio, tenuto nel periodo della repubblica di Salò nel gennaio del 1944, processo che si concluse con la condanna a morte di Galeazzo Ciano, De Bono, Gottardi, Marinelli, Pareschi: cinque componenti del gran consiglio del fascismo, che avevano votato l'ordine del giorno Grandi nella notte tra il 24 e il 25 luglio 1943.

Mons. Chiot, oltre ad avere assistito spiritualmente i moribondi, si recò a villa Feltrinelli, a Gargnano sul Garda, accompagnandovi Edda Ciano, che sperava di ottenere la grazia da Mussolini. Subito dopo l'esecuzione, avvenuta al forte di Ponte Catena e alla quale mons. Chiot assistette, il sacerdote fu nuovamente chiamato a villa Feltrinelli da Mussolini, che volle da lui sapere i particolari della fucilazione e del comportamento dei condannati.

Molti anni prima, nel 1908, mons. Chiot era stato tra i primi ad accorrere, al comando di una squadra di soccorso, a Messina ed a Reggio Calabria, devastate dal terremoto: in quella occasione era con lui il prof. Giulio Canella. Il cui nome doveva, trent'anni dopo, essere al centro della vicenda dello «smemorato di Collegno».

Danni per 250 milioni

Disastroso incendio in un jutificio a Verbania

Verbania, mercoledì sera.

Stanotte alle ore 1,30 in regione San Bernardino si è sviluppato un incendio provocato da corto circuito nell'ex-stabilimento jutificio Maioni, di proprietà della signora Gianna Mandrioli vedova Bruna di Milano, e attualmente in affitto alla società Textilosa & Textiles con sede a Milano che a giorni avrebbe dovuto iniziare la sua attività di lavorazione e rimettere telerie con l'occupazione di duecento operai.

Sono andati distrutti un capannone di mille metri quadrati, un quantitativo ingente di telerie, cotoni e filati e tutte le macchine da poco lì trasportate. Dagli accertamenti tuttora in corso risultano che i danni ammontano a circa 250 milioni. La società è coperta da assicurazione.

Nove anni, condonati per il tentato fratricidio

Platonica condanna all'Assise di Alessandria dei partigiani che attentò al compianto nei giorni della Liberazione

DAL NOSTRO CORRISPONDENTE

Alessandria, mercoledì sera.

Tra i fratelli Muda, Andrea, che conta ora 51 anni e Vittorio, di 39 anni, manovali, residenti a Castelnuovo Scrivia (Alessandria) da anni i rapporti non assai tesi e i litigi frequenti. L'ultimo scontro, in ordine di tempo, avvenuto il 7 agosto 1958 allorchè Vittorio si recava nella casa di proprietà del fratello per esigere il pagamento della pigione da parte degli affittuari, i coniugi Antonio Maggiolaro, di 31 anni, e Caterina Demaias, di ventuno, la cui madre convive con l'Andrea, il quale considera la giovane Caterina come figlia sua.

Non avendo ottenuto soddisfazione del suo credito, Vittorio Muda colpiva al viso i coniugi, provocando le ire e l'intervento del fratello maggiore, che pronunciava minacce di morte nei confronti del congiunto, impugnando — a detta di questi — una rivoltella. I Maggiolaro il giorno dopo presentavano querela contro l'aggressore, mentre la lite riprendeva più vivace ancora tra i fratelli. Nell'intento di rappacificare gli animi, si interponeva fra i due un altro fratello, Antonio Guerrino, il quale ad un dato momento, rivolto all'Andrea esclamava: «L'hai già colpito una volta, vuoi finirlo?»

La frase, riferita ai carabinieri, induceva i militi ad indagare sui fatti cui l'Antonio aveva accennato. Si appurava così che nel 1945, pochi giorni dopo la Liberazione, Andrea Muda a seguito di un litigio con il fratello — entrambi erano ex-partigiani — gli aveva scagliato contro una bomba a mano.

Il ferito veniva curato clandestinamente ed il fatto mai era stato reso noto se non a distanza di tredici anni attraverso le parole dell'Antonio Guerrino Muda. Interrogato dai carabinieri, l'Andrea non negava il sanguinoso episodio, limitandosi a dichiarare che il fratello lo aveva provocato e colpito alla testa con il calcio della rivoltella, il che è stato smentito dalla realtà dei fatti, così come è caduta la tesi difensiva dell'aggressore, il quale ha pure asserito di non avere voluto colpire il fratello, ma di avere inteso, con quel gesto, liberarsi della bomba a mano.

Ne sorgeva una denuncia all'autorità giudiziaria di Alessandria per il reato di tentato omicidio, contestato all'Andrea Muda che, al termine di regolare istruttoria, è stato rinviato a giudizio della Corte di Assise di Alessandria, a piede libero.

Il processo s'è discusso stamane; davanti ai giudici popolari è comparsa pure la parte lesa, Vittorio Muda, per le percosse ai danni dei coniugi Maggiorano, mentre per l'imputazione di minacce e percosse reciproche contestata ai fratelli Muda, per i fatti del '58, il magistrato inquirente ha sentenziato non doversi procedere perchè il reato è caduto in prescrizione. Difende Andrea Muda l'avv. Boidi, di Alessandria; presiede la Corte il dott. Canata.

Dopo l'escussione dei testi il P. M. dott. Prosio, a conclusione della sua requisitoria, ha chiesto per l'Andrea Muda 5 anni e 2 mesi di reclusione, pena da condonarsi interamente; per il Vittorio Muda un mese, 15 giorni di reclusione.

La Corte ha condannato Andrea Muda a nove anni e sei mesi di reclusione, pena interamente condonata, e all'interdizione perpetua dai pubblici uffici; Vittorio Muda a due mesi di reclusione.

Giovanni Camagna

Riprendono il mare i pescatori di Loano

Loano, mercoledì sera.

Il maltempo continua a imperversare sulla Riviera. Il sole, tornato dopo il violento cubitraglio dei giorni scorsi che aveva investito con particolare accanimento la zona rivierasca a ponente di Loano, è durato poco. Da due giorni ha ripreso a piovere ininterrottamente sulla nostra cittadina — risparmiata la settimana scorsa dalla neve caduta ad Alassio ed Albenga — e anche oggi il tempo non accenna a migliorare. Stamane è cessato però il vento ed i pescatori di Loano, Albenga ed Alassio, dopo due giorni di forzato riposo, hanno potuto riprendere il mare.

Nel Polesine piove da 36 ore

Rovigo, mercoledì sera.

Da trenta ore continua a cadere la pioggia su tutta la zona polesana. Le acque del Po, le piene da alcuni giorni, decrescono molto lentamente.

GIULIO DE BENEDETTI
DIRETTORE RESPONSABILE
REDIGE LA STAMPA

L'autore della clamorosa rapina nel Duomo di Vercelli nella fretta mise il bottino in una tasca scucita

Sono andate così perdute settanta delle ottantamila lire rapinate alla signora Zambelli - Costei, aggredita a calci e pugni, migliora - Il malvivente si spostava continuamente in treno: è autore di altri "colpi"?

DAL nostro corrispondente

Vercelli, mercoledì sera.

«Facile come bere un bicchiere d'acqua», si può definire la felice operazione di polizia condotta ieri dalla squadra mobile della nostra Questura al comando del dott. De Michele la quale ha permesso di arrestare in non più di un quarto d'ora il rapinatore della signora Rita Zambelli abitante a Rosate. L'aggressione alle donne è avvenuta, come è noto, nell'interno del Duomo di Vercelli. Meno facile apparve invece il compito degli investigatori per questo riguarda la possibile premeditazione del «colpo», e come il malvivente ha trascorso gli ultimi quindici giorni. Costui ha compiuto viaggi su viaggi da Modena a Torino, a Parma, a Reggio Emilia e infine a Vercelli. Si tratta quindi di ricostruire la personalità del reo raccomandando individuo ed i motivi precisi che l'hanno indotto al grave gesto.

Il rapinatore, che è il ventitreenne Enrico Iattoni, abitante a Fiorano Modenese, pa ammesso subito di essere l'autore dell'aggressione, ma non ha voluto fare cenno del perchè dei suoi viaggi nell'Italia del Nord. Sono stati trovati nelle sue tasche parecchi biglietti delle Ferrovie che comprovano i suoi spostamenti rapidi e continui, nonchè biglietti di tram e di locali di spettacolo.

Per prima cosa vien da chiedersi dove lo Iattoni ha trovato il denaro sufficiente per toccare diverse città in breve spazio di tempo. Lo ha prelevato da una questo denaro, oppure è frutto di qualche altra rapina? E' questo un primo interrogativo che s'incastra ovviamente tra i precedenti, a che il dott. De Michele ed i suoi collaboratori intendono risolvere al più presto.

Impensabile appare, almeno per il momento, che lo Iattoni sia venuto direttamente da Modena e Vercelli per compiere la clamorosa aggressione. Perchè ha scelto la nostra città e perchè ha scelto proprio la signora Zambelli cocca vittima? Costei, è vera, nella propria borsa aveva una somma notevole: 80 mila lire, somma che doveva consegnare al proprio legale nella mattinata di ieri per l'espletamento di una pratica. Ma la signora in questione non aveva fatto nulla per fare intendere di avere con sè quel denaro. Semplice frutto dello Iattoni, oppure costui aveva avuto modo di rendersi conto che il rischio valeva la candela? C'è poi da rilevare il fatto curioso che il bandito, posto fosse riuscito a fuggire, non avrebbe potuto godere del bottino che in minima parte. Infatti egli nella fretta di togliere i quattrini dalla borsa della vittima e di metterseli nella propria giacca, aveva scelto una tasca scucita per cui circa 70 mila lire furono perse lungo la strada. Settantamila lire che non sono state più rinvenute.

Si apprende intanto che la Zambelli, la quale è ritornata ieri pomeriggio a Rosate dopo aver lasciato il nostro ospedale dove aveva ricevuto le prime cure, sembra migliorare anche se lamenta ancora un forte mal di ventre e mal di testa per i calci e pugni infertili con inaudita violenza. E' accertato poi che lo Iattoni aveva con sè non una rivoltella autentica, ma uno scacciacani. Egli si trova tuttora nelle nostre carceri a disposizione dell'autorità giudiziaria.

W. B.

Un ritratto per un'opera lirica

La bionda modella spagnola Anny Nalsen, detentrice del titolo di «Miss Andorra», posa a Parigi per il pittore Yves Brayer. Il quadro sarà incluso nella messa dell'opera «Dolores» di André Jolivet (Telefoto)

15 anni: 2 metri

Frank Eke, di Hoyland, nel Yorkshire, a quindici anni misura due metri di altezza. Nella foto, Frank è vicino alla madre, alta un metro e 54 centimetri. Il ragazzo, che continua a crescere, all'età di nove anni era alto metri 1,60. Per la sua altezza, non ha mai potuto andare al cine approfittando della riduzione per i ragazzi

Sotto il sole di Miami

La graziosa stellina cinematografica Terre Cleveland fotografata sulla spiaggia di Miami, in Florida, mentre compie alcuni esercizi a corpo libero per mantenersi agile e bella. La Cleveland ha trovato che le palme della spiaggia forniscono un comodo appoggio per compiere le flessioni sulle braccia (Radiofoto)

ANNUNCI ECONOMICI

FIDUCIARI. RAPPR. L. 500 per parola

(Continua da pag. 4)

IMPORTANTE complesso industriale vini marsala vermouth liquori concentrati scopo completamento organizzazione cerca agenti con serio deposito introduttori ottima clientela forte lavoro zone Liguri Piemonte Liguria Lombardia, referenze primarissime. Scrivere Casella Postale 107, Marsala. A17568

IMPORTATRICE esclusiva importanti industrie tedesche grossi articoli auto macchine tratta concessioni vendita su stabilimi riferenza commerciali bancarie. Scrivere: «Pubblicità Stampa 2316 — Torino». A14985

INTRODOTTISSIMO grandi medie società tessile, trattazione alta Italia, esamina rappresentanza esclusiva prodotti affini. Scrivere: «Pubblicità Stampa 2467 — Torino». A17077

LA Cimbali cerca agenti rivenditori preferibilmente con automezzo, residenti ad Acqui, Alba, Asti. Offerte possibilmente per elementi attivi. Eventuali rimborsi spese. Inviare offerte o presentarsi alla Filiale di Alessandria, corso Borsalino 3, telefono 62-396. 23607

MANIGLIE luce e in plastica per mobili mia fabbrica cerca agenti per Lombardia, Piemonte e Liguria, inoltre offresi se non già introdotti presso rivenditori di ferramenta (esclusi i mobilieri). Esclusiva zone proprie, campionario realissimo. Richiesta corredata referenze a ditta Giuseppe Vigandi, Vedeggio Brianza.

OTTIMAMENTE introdotto presso floricoltori e parte casalinghi di Torino e Piemonte rappresenterebbe seria ditta anche estera. Scrivere: «Pubblicità Stampa 3171 — Torino». A18308

PASTICCERIE macinerie drogherie introduttissime offresi. Scrivere: «Pubblicità Stampa 3314 — Torino». A18500

PROCACCIATORI d'affari cercansi per articoli affini elettrodomestici forte provvigione per abbonati anzi a capaci. Inutile scrivere senza possedere qualità adatte. Scrivere: «Pubblicità Stampa 3186 — Torino». A18807

PROPAGANDISTI buona introduzione medici Novara Vercelli Aosta cercansi. Scrivere: «Pubblicità Stampa 5091 — Torino». A17990

RAPPRESENTANZA esclusiva vino Chianti cerca pianisti ottima provvigione. Scrivere: «Pubblicità Stampa 7263 — Torino». A17971

TRATTANDO importantissima ditta, introduzione capillare, cerca rappresentanza esclusiva Torino, provincia. Scrivere: «Pubblicità Stampa 2468 — Torino». A17972

UFFICIO rappresentanze case italiane, importanza nazionale, abbinerebbe per Torino altra seria industria alimentare. Scrivere: «Pubblicità Stampa 1003 — Torino». A18284

ANNUNCI MATRIMON. L. 120 per parola

IMPIEGATO trentacinquenne distinto 1,65, conoscerebbe scopo matrimoniale signorina o vedova bella presenza. Scrivere: «Pubblicità Stampa 8130 — Torino». A17904

TRENTAMOVENNE impiegato, 1,64, buon carattere, sposerebbe anche vedova. Scrivere: «Pubblicità Stampa 7218 — Torino». A17450

SMARRIMENTI L. 100 per parola

AMELIO brillante smarrito parraggi Vinzaglio Carmela Barbola, compenso. Telefonare 88-230. A18134

MANCIA riconoscerà cane setter inglese arancio macchiato bianco. Telefonare 278-994. A17850

INFORMAZIONI L. 100 per parola

ARLI detectives svolgono indagini, sorveglianza. Mondial, Cavour 5, t. 521-121.

ABBIAMO abili detectives per accurate investigazioni, pedinamenti preventivi matrimoniali. Indagini ovunque «Nuova Ridis», Via Quintino 20, tel. 882-110, 882-978.

ABBIATE presente lussuoso trentennale informazioni privata, prematrimoniali, accertamenti. Privatelli, tel. 47-872, Corso Alberto 40-51. 7168

ACCERTAMENTI introdotti, sorveglianze, indagini, informazioni ovunque, «Italgeda», Madama Cristina 111, telef. 687-674.

DAL 1870 Ufficiali dell'Ordine, via Andrea Doria 8, telefoni 41-100, 521-549, 524-874. Investigazioni prematrimoniali. Informazioni ogni genere Italia, estero, qualunque operazione polizia privata.

DIETE E TERAPIA L. 100 per parola

BALLETTA pedicure occasi anche a domicilio. Telefonare 891-277. A18291

MANICURE abilissima, dispensato cpa libera cura malattie unghie rende mani morbide bianche, recasi anche domicilio. Telef. 280-402. A17912

MASSAGGIATRICE cura per l'igiene generale del corpo. Telefonare 891-277.

AUTOMOBILI L. 100 per parola

A acquirenti, a proprietari autovetture, autocarri, rimorchi, residenti Italia settentrionale, concedonsi finanziamenti rimborso rateazioni. Organizzazione nazionale Comodia, corso Re Umberto 8. 172

A automobilisti rimpatriatemene concedonsi prestiti mensilmi su autovetture anche ipotecate, largate Torino e Piemonte. Rimborsabili fino 18 mesi. Tassi minimi, serietà, segretezza. Fin.Co.Tes., piazza Statuto 24 (ang. via S. Donato), telefono 47-346. 20515

A 380.000 vendesi rateando 1100-103 anno 1955. Corso Unione Sovietica 91.

ABBIAMO Appia I, II coupé, Giulietta spider, T. I., assortimento 2500, 103, 600, Hillman, Volkswagen furgoni, permute, rateazioni. Automotor Porta Nuova, Viale R., telef. 44-681. 20678

ABBIAMO Giulietta TI, Sprint, 103, 600, 500, belvedere, Caravelli, Brescia 18.

ABBIAMO pronte 600 sei mesi, ratizzo multipla, nuove 500, 103 L, 1100 familiari. Bianco Arduino nuova, Appia III serie, T.V., 1600 Fiat. Cambi, lunghe rateazioni personalizzate. Corso Vittorio 5.

AFFIDATECI vendita vostra autovettura, riservarsi il massimo contanti. L'Argus, piazza Carlo Felice 67, telef. 44-007

ALFA Romeo Giulietta, TI, Automobili Romeo provata vendo permuta rateizzo Auto Torino, corso Principe Eugenio 11, telef. 533-434. 20342

ALL'AUTOACCADEMIA, Lagrange 12, compravasi da funzionari, privati macchine nuove, seminuove, vendesi Appia III serie, 1900 2000 km., 1400 A metano, 1200, 103, 600. Rateazioni. Tel. 558-633.

ALL'AUTOSALONE «Taurina», Roma 237 bis, telef. 42-535, Flaminia, Appia II, Appia Farina, B 12 Bpulgari, B 24 Spider, Giulietta T.I., DKW 1000, Dauphine, 1200, 1300, 600 rateazione, permutiamo in 103, cambi, rateazioni. 16

ANTICIPO prestiti a proprietari, acquirenti, autocarri, carrozzati. Piazza Bodoni 1 p. telef. 521-781. 15599

ANDEA 1962 metano vendo cambio rateazione, Telef. 772-037 pasti. A18634

AUTO Torino, corso Principe Eugenio 11, vi offre le migliori occasioni di veicoli usati. 20342

AUTONOLEGGIANTI ut'a Moderna» diesel 103, lusso, 600, 500, 1400. Telefonare 276-931. 22818

AUTONOLEGGIANTI evi nella nuova nuova 600, 103, Tv, 1400, 1800. Mignola, Principe Tommaso 12, telef. 60-564.

AUTONOLEGGIO Moderna» nuova 600 palazzina, 500 nuova, 103, 1400. Telefonare 276-931. 7276

BELLISSIMA 600 1955 perfetto vendo 320.000 trattabili. Bologna 19. A22393

BELLISSIMA 103 (1960) nera, 500 B, ultimo perfetto stato. Tel 752 575.

CERCASI concessionario Fiat zona provincia consegna. Telefonare 260-822.

CERCASI rimorchio ribaltabile tre assi. Telefonare Carello, via S. Teresa 22, 44-324. A17580

BELLISSIME occasioni Sunbeam, Singer, Hillman, Volkswagen furgoni, permute, rateazioni. Automotor Porta Nuova, Viale R., telef. 44-681. 20678